AÑO OCTAVO — Núm. 2.445 — Dirección, Redacción y Administración: AVENIDA DE MAYO 769 — (Porte pago) — Buenos Aires, sábado 16 de diciembre de 1922

Todas las cartas destinadas a la Redacción deben ser dirigidas al director

Como el diario no puede responsabilizarse por los manuscritos que se le envíen, ruega a los autores guarden copia de ellos.

Dirección Telegráfica: EPOCA, Buenos Aires.

Teléfonos: U. T. Administración 7370, Avenida; Administrador, 7373 íd.; Director, 7375 íd. Redacción, 7372 íd.; Publicidad, 7371 íd.; Expedición, 7374 íd.; con 20 aparatos internos. Cooperativa: 3927, Central.

La Epoca

PRECIOS DE SUBSCRIPCION

CAPITAL
Por mes $ m|n. 2.50. Trimestre $ m|n. 7.50. Semestre $ m|n. 15. Año $ m|n. 29

INTERIOR
Trimestre $ m|n. 7.50. Semestre $ m|n. 15. Año $ m|n. 29

EXTERIOR
Por mes $ oro 2.50. Trimestre $ oro 7.50. Semestre $ oro 15. Año $ oro 29

Número del día, 0.08. — Número atrasado (dentro de los 30 días), 0.20.

BIBLIOTECA NACIONAL — DEPÓSITO LEGAL

UNICA EDICION

16 DE DICIEMBRE DE 1922

Con rencor y sin bandera

La última elección municipal ha revelado, para cierta prensa, "un interés atrayente y un significado inconfundible", no porque en realidad así ocurra, como evidentemente sucede y sería pueril desconocerlo, sino porque un espíritu derrotista infiltróse con inconfesables designios, en el organismo de la Unión Cívica Radical, tendiente a producir, a base de fría premeditación, el fracaso del Partido. Tal es la acusación que hoy formula el pulpo máximo, pretendiendo abrir a la luz plena de la opinión pública el misterio de una traición abominable. Afirma ese diario que, en efecto, "se había procedido con sigilo, pero de una manera pertinaz, a la organización de ese "sabotage", destinado a suscitar en la conciencia política del País el estado de vacilación útil al objeto buscado, cual era el de establecer una absoluta dependencia entre los triunfos del comicios y la acción pública de una personalidad determinada frente al Gobierno del País".

Así se expide "La Nación". Si no fuera que la conciencia popular está curada de espanto acerca de las detracciones difamatorias y las insidias maldicientes de los rezagos del "régimen" y su periodismo cómplice, sería el caso de afrontar la imputación y confundir con una lápida a la audacia miserable que se escuda en su propia mengua para aventurarse a un tamaño desafuero. No es este el caso. El órgano que lo comete se ha descalificado a sí propio de larga data y sus diatribas no tienen más efecto que acentuar los rasgos del oprobio a cuya causa sirve con una impavidez que raya en la inconsciencia. La intención ofensiva no alcanza a quienes trata de fulminar porque se fulmina a sí misma en su torpe rastrería. He ahí el único valor que puede ser asignado a este desahogo, hijo célebre de un despecho irreprimible.

La Unión Cívica Radical no empaña sus blasones con una maniobra suicida de tan baja condición. Y si la propaganda desenvuelta para una elección de importancia restringida no tuvo el carácter de un movimiento ardoroso, que es la nota típica de los comicios nacionales, mal ha de concluir nadie de esta circunstancia el hecho de que haya presidido a ese acto un propósito derrotista que hubiera conspirado, no ya contra la disciplina del Partido, sino contra su vitalidad, y más aún contra su propia existencia orgánica. Admitirlo por un instante como cosa posible, importaría inferir una afrenta a su tradición de dignidad, renunciamiento y abnegación a toda prueba, valdría tanto como hacer abandono de su misión histórica, que la identifica con la suerte del pueblo, para morir traicionando los ideales permanentes de la nacionalidad reconstituída.

No. Sólo pactan con la felonía los tarados de la vida ciudadana, los representantes del acomodo personal y del medro inconfesable, que han hecho de la política una industria y negocian la transacción en la primera encrucijada. El triunfo de la Unión Cívica Radical es, justamente, un nuevo efecto de su integridad acrisolada, la demostración más directa de que ha arraigado con su programa y su conducta en las profundidades más íntimas del alma popular. Y a ese título ya no la conmueven las veleidades transitorias ni se deja seducir por los oropeles de una hora de falaz aturdimiento. Cuadrada en su posición, sigue impartiendo a la República las enseñanzas de su decálogo, con la autoridad superior de las lecciones que surgen de los hechos.

La última victoria no es sólo, en tal sentido, el voto de confianza al Gobierno renovado sino la confirmación de un veredicto de justicia por sus obras al Gobierno fenecido. Y habría llegado a 70.000 la cifra de sus voluntades en las urnas si la conciencia de su fuerza, por vacilar un tanto, que nunca vacilará, hubiera sentido la más pequeña duda de la eficacia de su actividad corriente. Tan segura se sentía de conservar su preeminencia, que limitó la tarea a su mínima expresión, pero jamás sin exponerse al riesgo de la imprudencia temeraria. Y tiene a honra el alarde bizarro de un escrutinio que es la ratificación espontánea en su favor de la conciencia del cuerpo electoral de la ciudad de Buenos Aires. Así responde a las insinuaciones menguadas de un periodismo con rencor y sin bandera.

La acción del bloque radical

Aplaudimos la acción desplegada por el bloque radical en la sesión que la Cámara de Diputados realizó ayer.

Al efecto, sólo tendríamos que observar, el caso de no haber impuesto categóricamente lo que la Constitución y el reglamento prescriben, esto es, no tratar ningún asunto ni abrir discusiones sobre los que no se refieran a la convocatoria de sesiones extraordinarias. Pero, por lo pronto, la mayoría radical impidió ayer, con sus votaciones homogéneas, que prosperase el propósito politiquero y los planes habituales de obstrucción con que el oposicionismo sistemático esteriliza la labor parlamentaria. Creemos que, ajustándose el bloque radical a esa línea de conducta, el gobierno y el país contarán con los recursos y las leyes que las necesidades vitales vienen reclamando, y que hasta ahora, la indisciplina de la mayoría y las actividades de sus adversarios habían hecho fracasar.

Persistencia incomprensible

El "leader" socialista, doctor Justo, con persistencia digna de mejor propósito, ha vuelto a plantear la cuestión de la apertura de la Caja de Conversión. Es realmente sorprendente que un político que disfruta de fama de entendido en materias financieras insista en tratar un asunto en forma contraria a los resultados de la experiencia. Se diría que el doctor Justo sólo busca un pretexto para señalar su presencia en la cámara.

Los hechos han venido a demostrar cuan acertado estuvo el doctor Yrigoyen al negarse a permitir la salida del oro de la Caja. La sólida situación de nuestra moneda es el resultado, no sólo de la firme marcha de nuestra vida económica, sino también — y en gran parte — de aquella sabia negativa. La situación de la Argentina es hoy inmejorable. El crédito de nuestro país es en la actualidad uno de los más grandes del mundo.

Basta imaginar lo que habría ocurrido si, satisfaciendo los deseos de los socialistas, se hubiera abierto la Caja de Conversión, para darse cuenta del valiosísimo servicio prestado a la República por el anterior Poder Ejecutivo. Habríase producido una inmediata desvalorización de nuestra moneda, lo cual habría sido desastroso para el comercio y la industria, para el desenvolvimiento general de la economía de la Nación.

A esa desvalorización inevitable habría seguido el también inevitable desprestigio de la República en el exterior, con las consiguientes dificultades internas, perdiéndose así el fruto de muchos años de esfuerzo y de trabajo. Son pavorosas las consecuencias de una desvalorización semejante. Mírese lo que pasa en Europa y se comprenderá que no exageramos.

Es de esperarse, ya que lo exigen los sagrados intereses nacionales, que se continúe la prudente y enérgica política iniciada sobre este asunto por la presidencia del doctor Yrigoyen. Continuarla es trabajar por el bienestar del pueblo y cuidar inteligentemente el porvenir de la Nación.

CARNET del VIAJERO

Museos, Bibliotecas y Paseos

MUSEO NACIONAL DE BELLAS ARTES. — Arenales 654. — Abierto todos los días, de 9 a 12 y de 13 a 16.30.

MUSEO HISTORICO NACIONAL. — Defensa 1600. — Abierto todos los jueves, domingos y días de fiesta, de 13 a 17.

MUSEO MITRE. — San Martín 336.— Abierto todos los días, de 13 a 17.

MUSEO AGRICOLA. — Santa Fe 5200.

NUEVO MUSEO DE MINERALOGIA Y GEOLOGIA. — Maipú 1241.—Abierto al público los días hábiles, de 13 a 17. Los sábados, de 9.20 a 11.30.

MUSEO NAVAL.—Florida 801—Abierto los jueves y domingos, de 13 a 18.

MUSEO ETNOGRAFICO—Viamonte 430 Abierto los martes y viernes, de 13.30 a 16.30.

MUSEO NACIONAL DE HISTORIA NATURAL—Perú 208.—Abierto los lunes y jueves, de 10 a 16.

JARDIN ZOOLOGICO — Las Heras esquina Av. Sarmiento (Plaza Italia). — Abierto todos los días de 7 a 17.

BIBLIOTECA NACIONAL.—Méjico 564. —Abierta todos los días, menos los de fiesta, de 12 a 17 y de 21 a 23.

BIBLIOTECA POPULAR DEL MUNICIPIO — Corrientes 1615. — Abierta todos los días, de 13 a 18.30 y de 21 a 23.

BIBLIOTECA DE LA FACULTAD DE BIBLIOTECA NACIONAL DE MAESTROS.—Rodríguez Peña No. 935.— Abierta al público todos los días, de 8 a 22. (horario continuo). Sábados, de 8 a 12.

BIBLIOTECA DE POLICIA. — Moreno esquina Cevallos. — Días hábiles, de 12 a 23 horas.

BIBLIOTECA DEL COLEGIO DE ABOGADOS—Palacio de Justicia, 70. piso. — Abierta todos los días hábiles (menos los sábados), de 16 a 17.

BIBLIOTECA NACIONAL DE MARINA. — Florida 801. — Abierta de 9 a 12.

BIBLIOTECA DE LA FACULTAD DE CIENCIAS ECONOMICAS. — Horario: de 8 a 12 y de 13.30 a 23. Sábados, de 8 a 12 y de 15.30 a 19.30.

Espectáculos

TEATROS

CERVANTES — Domingo 31 de diciembre, a las 23, gran baile particular y de fantasía a beneficio de los empleados del teatro. Orquesta típica y americana.

COLISEO — Compañía lírica italiana dirigida por el maestro Bruno Mari. —Hoy, a las 21: Rigoletto.

OPERA. — Compañía argentina de comedias Roberto Casaux Director artístico, Joaquín de Vedia. — Hoy, a las 21.15. Primer Amor. ¿Trabajar?... ¡Nunca!

AVENIDA—Compañía española de operetas y zarzuelas. Empresa, H. Sierra. — Hoy, a las 18, a las 21 y a las 23.15: El Paraíso Perdido. A las 22: El Gran Bajá.

SAN MARTIN. — Compañía de sainetes revistas y comedias Arata-Simari-Franco.—Hoy, a las 18, a las 21 y a las 23: El Deutche Bar. A las 22: Los Muchachos no son Malos.

APOLO — Compañía cómico nacional de César Ratti. — Hoy, a las 18, y a las 22: Pepito y Juancito. A las 21: Alí-Babá y los 40 ladrones. A las 23: ¿Qué Tendré yo en la Mirada?

NACIONAL—Compañía nacional de sainetes, comedias y zarzuelas. Director P. E. Carcavallo. — Hoy, a las 18: La Rosa de Hierro. A las 21: Todo Bicho que Camina va a Parar al Asador. A las 22: Los Cardales. A las 23.15: La Rosa de Hierro.

SMART PALACE. — Compañía argentina de dramas y comedias Cassnell-Lliri-Mansilla. — Hoy, a las 18. El Abuelo. A las 21: El Segundo Amor.

LICEO — Compañía de operetas y zarzuelas Soler-Vela. — Hoy, a las 18: Molinos de Viento. A las 21.15: La Princesa de las Czardas.

BUENOS AIRES — Compañía de gran guignol Rivera-De Rosas.—Hoy, a las 18 y a las 23: El Hombre del Frac. A las 21: Noche de Espanto. A las 22: En la Morgue.

MARCONI. — Gran Compañía Ba-Ta-Clan italiano de A. Tignani. — Hoy, a las 17.45: Morto che Parla. A las 21: Gran acto de variedades, 47, Morto che Parla.

COMEDIA — Compañía cómica española Miguel Lamas. — Hoy, a las 17 y a las 22: Sanatorio del Amor. A las 18.15, a las 20.45 y a las 23: La Cruz del Matrimonio.

MAYO — Compañía Salvador Ferrer.— Hoy, a las 17.15: La Señorita Fox-Trot. A las 18.15: El Dúo de la Africana. A las 21: La Página del Cine.

AMERICA. — Compañía nacional. — Hoy, las 18.20: El Cardenal. A las 21: El Zapatero de Señoras. A las 22: Los Hijos de Nadie.

DE VERANO. — Compañía de Felipa Panigazzi. — Hoy, a las 18.20: La Tela de Araña. A las 21: La Carne del Buitre, Los Muertos, Las Telas de Araña.

EXCELSIOR — Compañía Nacional La Porteña. — Hoy, a las 18 y a las 23: El Rincón de los Caranchos. A las 21: Las Chicas de Cabrera. A las 22: El Gran Premio Nacional.

VARIEDADES Y CIRCOS

CASINO. — Maipú 326. — Hoy, a las 16, gran matinée familiar. A las 21: éxito de Les 3 Neiss, Les Anouges, Reilow, Notis, Roginski, el maravilloso perro Poupée, Les Anouges, Delfy y toda la compañía.

FLORIDA — Galería Güemes. — Hoy, éxito de Teresita Zazá y Los Chisperos.—La mujer enigma. El oro de los piratas.

PARQUE JAPONES — L. N. Alem y Callao. — Hoy, desde las 20.30: gran festival de moda. Exito de Los 5 Rainats, Los Vievaris y La Mermaida, troupe Pacheco, teatro, conciertos y otras atracciones.

NOTA — Para los Cinematógrafos ver la página de Teatros

Hoy fueron trasladados los restos del senador nacional D. Juan M. Bullo fallecido ayer en esta capital

En una forma imprevista, víctima de un lamentable accidente, ha fallecido en esta capital el senador nacional por la provincia de Santa Fe, D. Juan M. Bullo.

Anoche, siendo aproximadamente las 22, este distinguido legislador y prestigioso hombre público, se disponía a dirigirse al Parque Japonés, acompañado de su señora y una hija. Como el automóvil que habían tomado para hacer el viaje resultara incómodo, descendieron de él para esperar otro, instalándose con tal objeto en el refugio que existe en la calzada de la Avenida Alvear, cerca de la esquina de la calle Oro. En esas circunstancias, el senador Bullo fué golpeado por el guardabarro de otro automóvil que pasaba por allí a toda velocidad. De resultas del golpe cayó sobre el pavimento, pudiendo apenas incorporarse con las pocas fuerzas que aun le quedaban, para caer de nuevo, ya moribundo. Con la consternación consiguiente fué inmediatamente auxiliado y trasladado en seguida al Hospital Fernández, pero resultaron inútiles todos los cuidados que se le prodigaron. Poco después dejaba de existir.

La desgracia había sido fatal. Es de imaginarse el intenso dolor que ella produjo en el espíritu de las personas que presenciaron el cuadro, entre ellos los propios miembros de su familia.

El senador Bullo, que se incorporó recientemente al Senado en representación de la provincia de Santa Fe, actuó en política, ocupando las primeras filas de la Unión Cívica Radical. Fué hijo de sus propias obras, y su merecida ascensión hasta el cargo público que desempeñaba se debía a sus esfuerzos infatigables de luchador. Gozaba de un alto concepto. Tenía el arraigo de vivas simpatías populares y en las horas de duda o de dificultades intervino con su valiosa influencia y cooperación decidida para unificar las fuerzas del partido, que iban así a la conquista del triunfo seguro.

Es, pues, doblemente sensible su desaparición.

El Partido Radical pierde a uno de sus soldados predilectos y la provincia de Santa Fe a un hombre inteligente, de acrisolada honradez y de grandes virtudes, que puso todo su patriotismo al servicio de los más nobles ideales.

—La noticia del fallecimiento del senador Bullo circuló rápidamente, produciéndose una profunda sensación.

Concurrieron desde el primer momento a la casa del extinto el vicepresidente de la República, doctor Elpidio González; el secretario del Senado, doctor Adolfo Labougle, y los legisladores de la representación santafesina, que fueron enterándose de ella.

Pasaron toda la noche velando su cadáver.

—En representación del Cuerpo de que formó parte se designó a una comisión compuesta por los senadores señores Delfor del Valle, Fernando Saguier y Jorge Céspedes.

—El presidente del Senado, de acuerdo con la familia del extinto, resolvió trasladar momentáneamente sus restos a una de las salas de la Cámara, adonde permanecieron hasta la hora señalada más adelante. Se improvisó con tal motivo una suntuosa capilla ardiente.

—La convención de la capital, de la Unión Cívica Radical, adhiriéndose al duelo, nombró para que la representase, una delegación formada por los convencionales Sres. Teófilo Lescurat, Setimio Mastronardi, Benito Stefanelli, F. Moyano Mendivil y Santiago Raimondi, quienes formarán en el cortejo fúnebre de esta tarde.

La capilla ardiente instalada en el Senado

Decreto de honores del P. E.—

El P. E. ha dictado el siguiente decreto de honores:

"Buenos Aires, diciembre 16 de 1922. — Vista la nota que antecede. del señor presidente de la Honorable Cámara de Senadores de la Nación. comunicando el fallecimiento del señor Senador Nacional por la provincia de Santa Fe, D. Juan M. Bullo,

El Presidente de la Nación Argentina, decreta:

Art. 1o. — Durante el día del sepelio la bandera nacional permanecerá izada a media asta, en señal de duelo, en todos los edificios públicos, buques de la Armada y fortalezas.

Art. 2o. — Por el Ministerio de Guerra se impartirán las órdenes del caso para que en el acto de la inhumación de los restos se tributen al extinto los honores militares correspondientes.

Art. 3o. — Comuníquese, publíquese, dése al Registro Nacional y archívese. — Alvear; José Nicolás Matienzo".

Honores militares. —

El Ministerio de Guerra dispuso que el regimiento 12 de infantería, destacado en Santa Fe, rinda los honores militares del caso, durante el acto de la inhumación de los restos del senador Bullo.

Decreto de honores del Vicepresidente de la Nación—

Con motivo del fallecimiento del senador nacional por la provincia de Santa Fe, don Juan M. Bullo, el Vicepresidente de la Nación, doctor Elpidio González, dictó el decreto de honores siguiente:

"Buenos Aires, diciembre 16 de 1922.

Habiendo fallecido en esta Capital el señor senador por la provincia de Santa Fe, don Juan M. Bullo, y siendo un deber tributarle los honores que le corresponden por la alta representación que desempeñaba y los distinguidos servicios prestados al país, el Vice Presidente de la República, resuelve:

1o. Velar el cadáver en el salón rojo del Honorable Senado.

2o. Designar a los señores senadores Saguier, Céspedes y del Valle para que acompañen los restos del extinto a la estación del ferrocarril Central Argentino, en donde deben ser embarcados para ser conducidos a la ciudad de Santa Fe.

3o. Que el señor senador don Delfor del Valle haga uso de la palabra en representación del H. Senado.

4o. Pasar una nota de condolencia a la señora viuda y depositar una corona conmemorativa en nombre del H. Senado.

5o. Que la bandera nacional sea izada por 3 días en el Palacio del Congreso.

Invitar a los señores senadores al acto del sepelio."

Traslado de los restos del senador Bullo al local del Senado Nacional—

La ceremonia del traslado de los restos del senador nacional por Santa Fe, don Juan M. Bullo, desde la casa mortuoria, sita en la calle Oro, 2785, al local del H. Senado Nacional, dió lugar a una impresionante manifestación de pesar.

Lo más representativo de nuestro mundo político se encontraba en este acto, notándose la presencia del vicepresidente de la República, doctor Elpidio González y numerosos senadores y diputados nacionales.

Poco después de las 13 horas, el ataúd fué sacado de la casa mortuoria por miembros de la familia del senador Bullo, el Vicepresidente de la Nación, doctor Elpidio González y los diputados nacionales señores Paz, Antille, Aragón, Carbone y el secretario del Senado, doctor Labougle.

El ataúd, que se hallaba envuelto con la bandera nacional, fué depositado en una carroza fúnebre, tirada por cuatro caballos.

El cortejo fúnebre siguió por la calle Oro hasta Santa Fe y por ésta a Callao hasta el Senado.

Allí se había preparado en el salón rojo una severa capilla donde fueron depositados los restos, hasta el momento de ser llevados a la estación Retiro del Ferrocarril Central Argentino para ser embarcados para la ciudad de Santa Fe, donde recibirán sepultura.

En el local del Senado se hallaban esperando el cadáver el presidente de la Cámara de Diputados coronel Ricardo Pereyra Rozas y un núcleo de senadores y diputados.

Hasta la hora de ser retirados los restos fueron numerosas las personas que desfilaron por la capilla ardiente.

La placa del H. Senado Nacional—

La placa de bronce que el vicepresidente de la Nación ordenara que se deposite en la tumba que guardará los restos del senador Bullo, lleva la siguiente inscripción:

"El Senado de la Nación al senador por Santa Fe, don Juan M. Bullo, 15 de diciembre de 1922."

En la capilla ardiente.—

Entre las numerosas personalidades que desfilaron por la capilla ardiente, se notó la presencia del doctor Hipólito Yrigoyen acompañado por el doctor Pablo Torello, y del primer magistrado doctor Marcelo T. de Alvear, a quien acompañaba su edecán, señor Guaglia.

Traslado de los restos del Senado a la estación Retiro—

A las 16.30 horas el ataúd fué retirado de la capilla ardiente a la carroza fúnebre. Tomaron los cordones del féretro, el doctor Hipólito Yrigoyen, el vicepresidente doctor Elpidio González, senadores nacionales Delfor del Valle, doctor Fernando Saguier, Leopoldo Melo, David Luna, Céspedes, el presidente de la Cámara de Diputados coronel Pereyra Rozas, diputados Paz, Corvalán, Antille y el senador de la provincia de Santa Fe, doctor Ignacio Iturraspe (hijo).

Frente al Senado, por la calle Victoria, un numeroso público presenció el acto.

El ataúd fué colocado en una carroza tirada por cuatro caballos. En otra carroza se colocó la corona que en nombre del Senado se depositará en la tumba del extinto. Detrás se formó el cortejo fúnebre.

Después del cobre de duelo, en un automóvil, iba el ex presidente doctor Yrigoyen con el doctor Elpidio González. En otros carruajes notamos la presencia de los legisladores que mencionamos anteriormente, y de los senadores Soto, Torino, Larlús, Gallo, Aybar Augier, de los diputados nacionales Davel, Culaciatti, Héctor, López, del ex ministro del Interior doctor Francisco Beiró, de los doctores Segundo Gallo, Soria, Inchausti, Mora y Olmedo, Rodríguez Saa y otras muchas personalidades de nuestro mundo político.

Al trasladar los restos del féretro a la capilla ardiente instalada en el Senado

En la estación Retiro—

A las 17.05 horas llegó a la estación Retiro (Central Argentino) el convoy fúnebre, al que seguía un largo cortejo.

Esperaban en el andén su arribo, el senador nacional don Delfor del Valle, el ministro de Agricultura Dr. Le Bretón y algunas otras personas.

El ataud cubierto por la bandera nacional enlutada, fué sacado del coche fúnebre y depositado sobre la carretilla.

Los cordones de la cabecera fueron tomados por el ex presidente de la República doctor Hipólito Yrigoyen, por el vicepresidente de la Nación y presidente del Senado, doctor Elpidio González, por el vicepresidente de este cuerpo doctor Leopoldo Melo, y los demás, por el senador doctor Fernando Saguier, el ministro de Agricultura doctor Le Breton, el del Interior, doctor Matienzo y algunos de la familia del extinto.

Entre las personas que acompañaron los restos hasta el furgón ferroviario, estaban también un edecán del presidente de la Nación, el presidente del comité nacional de la Unión Cívica Radical doctor David Luna, el presidente del Banco Hipotecario Nacional señor Nereo Crovetto, y el jefe de policía señor Jacinto Fernández.

Al detenerse la carretilla en el andén No. 2 y antes de ser puesto sobre el furgón fúnebre, pronunció la siguiente oración fúnebre, en nombre del Senado, el señor Delfor del Valle.

Señores:

El Honorable Senado de la Nación me ha impuesto el triste mandato de dar el último adiós a uno de sus miembros, el Senador por Santa Fe don Juan M. Bullo.

Bajo la impresión penosa que nos causa su muerte inesperada, el labio no encuentra la palabra apropiada que refleje el dolor que experimentamos, ante el golpe injusto de la fatalidad, que arrebata a la familia, a la sociedad y al país un hombre bueno.

El Honorable Senado sentirá, como todos los que tuvieron ocasión de vincularse al extinto, el vacío de su ausencia, pues supo por la bondad de su carácter y la honestidad de su conducta, en el corto tiempo en que actuó como Senador, conquistar espontáneas simpatías y consideraciones.

Interpretando el sentimiento de mis colegas, ríndole en este momento el homenaje angustiado de nuestro respeto y ha de serme permitido, también, que como miembro de la Unión Cívica Radical me incline ante sus despojos, desde que era uno de los exponentes más prestigiosos de nuestro partido en la provincia de Santa Fe, que haciendo justicia a sus merecimientos de ciudadano, lo honrara con la alta representación de Senador Nacional.

La infausta noticia de su muerte habrá de producir en la noble provincia y en la Unión Cívica Radical singularmente, la honda pena que produce la pérdida de uno de sus correligionarios más eficientes y ponderados y que en horas de inquietudes dentro de nuestro partido, animado de patrióticos anhelos, dióle todo el concurso de su fervor cívico, para afirmar el triunfo de sus ideales.

Al alejarnos para siempre del noble amigo, cuyos despojos van a entregarse a la madre tierra, en la provincia que honró con sus virtudes cívicas, pidamos al Supremo Hacedor, paz para su espíritu y resignación para los suyos.

La concurrencia se retiró poco después.

Los restos del senador Bullo serán depositados en Santa Fe en la tumba de la familia del doctor Marcial R. Candiotti.

Terminó hoy el escrutinio de los candidatos a concejales

Hoy, poco después de las 15 horas la oficina de cómputos de la Junta electoral municipal, continuó realizando la operación del escrutinio individual de los candidatos a concejales de la Unión Cívica Radical.

En definitiva han resultado electos concejales por la Unión Cívica Radical los señores: Florencio Arias, Angel Gallo, José R. Lavín, Carlos H. Ray, Vicente R. Rotta, José Pereyra y Alfredo Calvo.

El martes próximo a las 10 horas en el recinto del Concejo Deliberante serán proclamados los concejales electos.

EN LA PRESIDENCIA

El Presidente de la República, que permaneció hoy en su despacho desde las 11 hasta las 13 horas, firmó decretos de los ministerios del Interior, Obras Públicas, Culto, Agricultura y Justicia e Instrucción Pública.

Luego, el primer mandatario recibió la visita del señor Charles H. Sanford, que acompañado por don Samuel Hale Pearson, mantuvo una conversación cordialísima con el doctor Alvear.

Igualmente se entrevistaron con el primer magistrado el presidente del Banco de la Nación, ingeniero Alvarez de Toledo, el doctor Rogelio Araya, los diputados Toledo, Bausch, Davel y Canale; el Jefe de Policía, señor Fernández, el director de Tierras y Colonias, doctor Mazza y el titular de la cartera de Marina.

El Presidente de la República asiste hoy, a las 16.30 y 17.30 ho-

Renovación de suscripciones

Solicítase a los señores suscriptores de la Capital e Interior la renovación de sus suscripciones a este diario, antes del 31 del corriente mes, facilitándose así las anotaciones de contabilidad de esta Administración.
Diciembre de 1922 — EL ADMINISTRADOR

ras, respectivamente, a la fiesta del Libro en el Teatro Colón y al acto inaugural del Policlínico de la Mutualidad del Tranvía Anglo Argentino, que se realiza en la Avenida La Plata y Rosario.

Mañana por la tarde, el doctor Alvear, acompañado de su señora esposa, el ministro de Marina y sus edecanes, presenciará las regatas organizadas por el Yacht Club Argentino, en la Dársena Norte.

Obligaciones a corto plazo

El ministerio de Hacienda, por intermedio de la Tesorería General de la Nación, canceló esta mañana una letra por valor de 100.000 pesos moneda nacional.

Fondos para los FF. CC. del Estado

A la administración de los FF. CC. del Estado le fueron liquidados esta mañana, por el ministerio de Hacienda, 200.000 pesos moneda nacional, con destino a la construcción de nuevas líneas férreas.

Con esta entrega, la citada administración ha recibido con idéntico fin, la suma de 3.400.000 pesos moneda nacional.

Intervención en San Juan

Para cubrir los gastos que demanda el cumplimiento de su cometido, al interventor nacional en San Juan le fueron girados hoy por el ministerio de Hacienda, pesos 24.000 moneda nacional.

Se unificará el presupuesto general de los FF. CC. del Estado

Los gastos ascienden á 20.000.000 de pesos

El ministro de Obras Públicas, Dr. Loza, en compañía del personal técnico de su Departamento, está trabajando activamente para terminar a la brevedad un plan general que comprende todos los gastos que las diversas construcciones — líneas ferroviarias, galpones, material de tracción etc. — origine a la administración de los FF CC. del Estado.

Los cálculos hechos hasta ahora, permiten que el presupuesto de gastos en total ascenderá a la suma de 20.000.000 de pesos, estando comprendida dentro de esa cantidad todos los proyectos y construcciones que actualmente tiene a su cuidado la administración de los FF. CC. del Estado.

El censo ganadero

Se publicará un facsímil de la ficha para facilitarle su conocimiento

El Ministerio de Agricultura hará un facsímile de la ficha que deben llenar los hacendados para el recuento de los animales que poseen, al hacer el censo ganadero, que como hemos dicho, se comenzará el día 31 de este mes. Se propone el ministerio publicar en todos los diarios del país, este facsímile, para que los interesados puedan llenarlo, principalmente en los casos en que la ficha hecha para ese objeto, no les fuera entregada, por las comisiones designadas al efecto, y enviarla directamente a los encargados de la recepción.

A los diarios del interior, se les remitirá un clisé, con el mismo fin.

Firma presidencial

Obras en el edificio para Correos y Telégrafos

Varios decretos de nombramientos

El Presidente de la República subscribió esta mañana los siguientes decretos, que le fueron presentados por el encargado de la firma presidencial, señor Agustín Podestá:

OBRAS PUBLICAS

Aprobando el proyecto y presupuesto con destino a realizar reparaciones en el pabellón de fisioterapia del Hospital de Clínicas, trabajos que la Dirección de Arquitectura efectuará por $ 4.835.37.

Aprobando el presupuesto valor de $ 64.750.30, formulado por la Dirección de Arquitectura, relativo a algunos trabajos no previstos en el proyecto para la construcción del edificio de la administración de Correos y Telégrafos.

Aprobando el presupuesto valor de $ 171.492.60 de la Dirección de Arquitectura para las obras complementarias en el nuevo edificio destinado a la administración central de Correos y Telégrafos.

Aprobando el precio asignado por la Compañía Nacional de Calefacción para la instalación de calefacción en el edificio central de Correos y Telégrafos, que de acuerdo con el artículo 3 del contrato aprobado en 1920, es de $ 191.058.80.

Rectificando el nombramiento a favor de José Penedo, en el cargo de ayudante en la subsecretaría, y de Celestino P. Campos, como escribiente en la Dirección General de Arquitectura.

CULTO

Nombramientos en la Sociedad de Beneficencia de la Capital:

En el hospital Rivadavia, en el Hospital de Niños, en el Hospital Nacional de Alienados, en la Casa de Expósitos, en el Asilo de Alienadas de Lomas, en el hospital Vicente López y Planes; en el hospital y Consultorio Oftamológico, en la Casa de Huérfanas y en la Administración General.

Nombramientos en la Lotería Nacional de Beneficencia.

AGRICULTURA

Nombrando inspectores del frigorífico Armour, de La Plata, al doctor Roque Ribera.

Aceptando la renuncia del cargo de jefe de la Dirección General de Inmigración a don Remigio Lupo, dándosele las gracias por los servicios prestados.

Aceptando la renuncia del cargo de director de la Dirección General de Enseñanza Agrícola, presentada por el ingeniero Tomás Amadeo, dándoseles las gracias por los servicios prestados.

Declarando cesante en el cargo de secreario de la Dirección General de Minas, Geología e Hidrología, don Angel J. Lesser.

JUSTICIA E I. PUBLICA

Varias órdenes de pago por sueldos y gastos.

Inauguración de los nuevos consultorios para el personal del Tranvía Anglo-Argentino

Como lo informamos anteriormente, serán inaugurados esta tarde, a las 17, los nuevos consultorios de la sociedad de socorros mutuos para el personal del tranvía Anglo Argentino que ocupa el amplio edificio construido en la esquina de Avenida La Plata y Rosario. De los servicios que presta esa benéfica institución, ya nos ocupamos también.

Debemos agregar que las instalaciones que desde hoy serán habilitadas abarcan una extensión de 2.500 varas cuadradas y su costo alcanza a 500.000 pesos, los que fueron conseguidos con el resultado de las rifas de propiedades, patrocinadas por dicha institución y que encontraron la más decidida ayuda de parte del público. Todos los servicios clínicos funcionarán allí. Las salas destinadas a cada especialidad son amplias, aireadas y dotadas de todos los elementos necesarios, con modernos aparatos de cirugía. Hay salas de espera y otras especiales dedicadas a radiografía, masajes, lavajes, inyecciones; un salón extenso para la farmacia y el laboratorio; otro para conferencias y, contiguo a éste, el consultorio de odontología.

Grandes patios y jardines circundan y embellecen a este edificio, dotándolo del aire necesario, así como ofreciendo una nota de color agradable a la vista.

Al acto inaugural han sido invitados el presidente de la República doctor Alvear, que ha prometido asistir, los secretarios de Estado, el intendente municipal, concejales, míster Charles H. Sanford, donante del asilo que lleva su nombre, y los socios de la entidad. La banda de música de la compañía de tranvías Anglo Argentina amenizará la fiesta con la ejecución de un selecto programa de concierto. Esta misma banda ha sido autorizada por la Intendencia para dar otro concierto esta noche, a las 21, en la rotonda de Palermo.

—Para el futuro, la comisión directiva tiene el propósito de ensanchar el edificio que hoy será inaugurado, construyendo un piso alto para instalar el sanatorio y la maternidad.

1. Un jardín interior.—2. Sala de operaciones.—3. La farmacia

Administración Nacional

Pensión a una viuda.—

A la señora Julia Lucero de Crespo, viuda del ex encuadernador del Consejo de Educación, Sr. Manuel Crespo, le ha sido concedida pensión.

Jornales de la Defensa Agrícola.—

La habilitación del Departamento de Agricultura recibió esta mañana de la Tesorería General de la Nación, 99.398 $ m|n, destinados al pago de los jornales del personal de la Defensa Agrícola, por el mes de octubre último.

Escuela Industrial de La Plata.—

Habiendo desaparecido las razones que mantuvieron alejado de sus cargos al director y profesor de la Escuela Industrial de La Plata, señor ingeniero Miguel Sagastabe, el P. E. resolvió restablecerlo en los cargos mencionados debiendo liquidarse en la forma de práctica los sueldos que le correspondan durante el corriente año.

Nombramiento.—

Por decreto de hoy se nombró en la sección embargos e inhibiciones del Registro de la Propiedad Federal, compilador de índices al señor Alfredo Méndez Caldeira.

Traslación de guinches en el Puerto

Mensaje del P. E. al Congreso

El P. E. ha enviado un mensaje al Congreso solicitando un crédito suplementario de 18.000 $ para el Ministerio de Hacienda, con destino a la traslación de diez guinches que se hallan instalados en los galpones A. B. C. D y F. de la Aduana de la Capital.

Dichos guinches deberán ser instalados en las secciones 1, 2, 3, 5 y 6 de la Dársena Norte.

Colonia de vacaciones para niños débiles

El lunes próximo se librará al servicio público la Colonia de Vacaciones para niños débiles que funcionará en el local de la Sociedad Rural.

Al acto de la inauguración concurrirá el secretario de Hacienda de la Municipalidad, doctor Ravignani, quien ha invitado especialmente al secretario general del Consejo Nacional de Educación, señor Víctor Juan Guillot y al director del servicio médico de observación, doctor Mario Bortagaray.

Dichos funcionarios han contestado que concurrirán, habiendo manifestando el doctor Bortagaray que irá acompañado del cuerpo médico recientemente designado.

En honor del Dr. don Pablo Torello

Nadie mejor que los que estuvieron cerca de él, que fueron sus colaboradores inmediatos y que recibieron las inspiraciones del jefe durante los seis fecundos años de intensa labor, están más capacitados para juzgar de la obra de un ministro de la talla del doctor don Pablo Torello, gorias, reunidos allí para atestiguar que los sentimientos que se forman respecto de una persona, no siempre son efímeros ni varían cuando se ha cambiado de situación.

La fiesta de mañana en Belgrano tendrá un carácter simbólico y es preciso reconocer que es de aquellas que reconfortan el espíritu ya que

El álbum que se obsequiará al doctor Torello

El reconocimiento público de sus grandes condiciones de estadista por aquellos precisamente que han tenido frecuentes oportunidades de apreciarlas, es un acto que ha de repercutir, en lo más íntimo del que es objeto de tan significativa demostración.

Siete mil empleados del Ministerio de Obras Públicas han estampado sus firmas en un documento compilado que le será entregado al digno ex funcionario mañana en el local del hipódromo de Belgrano.

El álbum magnífico que encierra tantos testimonios de respeto, de admiración, de cariño y de reconocimiento de las calidades del que fuera el más alto jefe directo, será puesto en las manos del doctor Torello después del almuerzo del que han de ser comensales varios centenares de empleados, de las más encumbradas y las más humildes cate- le devuelven la esperanza de contar con la gratitud ajena.

En el acto del almuerzo hablará en nombre de los empleados y obreros, el ingeniero Sebastián Ghigliazza.

La comisión organizadora nos pide que dejemos constancia que a la demostración concurrirán tanto empleados como obreros, sin distinción de categorías y con completa y absoluta prescindencia de sus ideas políticas. La demostración será una fiesta de compañerismo en la que los que han colaborado con el doctor Torello en su gestión ministerial le harán conocer el aprecio, respecto y simpatía que ha sabido conquistarse por la rectitud y ecuanimidad de sus procedimientos con el personal.

El doctor Torello ha aceptado la demostración en el concepto de que ella no tiene otro alcance que el de una manifestación de recíproca simpatía y afecto de parte de los que fueron sus colaboradores.

"La Florería mejor presentada"
que llama la atención por la originalidad y buen gusto de sus trabajos modernos.
Cultivos: LIVOR (F. C. C. A.)
HINTERMEYER
Casa Central: CANGALLO 701, Bs. As.

COMPAÑIAS DE NAVEGACION
HAMBURGO-SUD AMERICANA • HAMBURG - AMERIKA
A. M. DELFINO & CIA. — RECONQUISTA 335
SALIDAS DE BUENOS AIRES, TODOS L S JUEVES

VAPOR	SALIDA	ESCALAS
VILLAGARCIA	21 diciembre	VIGO-CORUÑA-HAMBURGO
BILBAO	28 "	VIGO-CORUÑA-HAMBURGO
CAP NORTE	4 Enero	LISBOA-VIGO-HAMBURGO
ESPAÑA	11 "	VIGO-CORUÑA-HAMBURGO
TEUTONIA	18 "	VIGO-BILBAO-HAMBURGO
BADEN	25 "	VIGO-HAMBURGO
LA CORUÑA	8 Febrero	VIGO-CORUÑA-HAMBURGO
RUGIA	15 febrero	VIGO-BILBAO-HAMBURGO

El "CAP NORTE" además de las escalas arriba indicadas, toca también en Santos, Río Janeiro y Boulogne.
En todos los vapores: 3a. clase especial
CAMAROTES para 3ª CLASE - SALONES para 3ª CLASE

Aviso al público

CARNETS AÑO 1923

Por resolución de esta Administración, los carnets que utilizan como credencial su personal, son válidos hasta el 31 del corriente mes.

Rogamos a nuestros avisadores, suscriptores y al público en general, que exijan a los que invoquen el nombre de nuestro diario, la exhibición previa del carnet de 1923, distinto a los actuales antes de atenderlos.

EL ADMINISTRADOR

Comunicaciones telegráficas

Las líneas y conexiones internacionales funcionan normalmente. El Nacional Boliviano no acepta tráfico para La Paz, y en carácter condicional para: Oruro, Cochabamba, Santa Cruz, Sucre, Potosí y Tarija.

MOVIMIENTO CONSULAR

Partió hoy para Europa el cónsul en Amberes, señor ... Zavaerthal.

El cónsul actual en esa ciudad, señor Agustín Belín Sarmiento, ... a Buenos Aires, donde ... otro destino.

Servicio telegráfico especial para LA EPOCA

(De la United Press, Agencia Havas y nuestros corresponsales)

EL PRESIDENTE DE POLONIA HA SIDO ASESINADO

La intervención norteamericana en los asuntos europeos

Los Estados Unidos protestarán por el proyecto de ocupar el Ruhr

Gravedad de la situación en Alemania

LLOYD GEORGE Y FOCH

Asesinato del presidente de Polonia

PARIS, diciembre 16 (U. Press). — Comunican de Varsovia que el Presidente de Polonia, señor Narutowicz, fué asesinado esta mañana.

LONDRES, diciembre 16 (United Press). — Circulan en París noticias de Varsovia, no confirmadas, en sentido de que el Presidente de Polonia, señor Narutowicz, fué asesinado esta mañana, cuando visitaba la exposición de arte.

VARSOVIA, diciembre 16 (A. Havas). — El Presidente de la República de Polonia, señor Narutowicz, ha sido asesinado.

La ocupación del Ruhr

PARIS, diciembre 16 (U. Press). — El corresponsal del "Echo de París" en Londres ha sabido que Estados Unidos está por protestar ante Francia por el proyecto de ocupación del Ruhr. En caso de que Francia persista en ello Estados Unidos se negaría a apoyar el plan anglo-americano sobre un empréstito internacional para resolver el problema de las reparaciones y la estabilización del marco. Añade el citado corresponsal que es posible que ya la nota esté en París.

Matches de box

NUEVA YORK, diciembre 16 (United Press). — Charlie White, de Chicago, derrotó a Ritchie Mitchell, de Milwaukee en un match a 10 rounds.

Johny Ehugrue ganó por decisión contra Elino Flores, de Filipinas. Estos son los encuentros más grandes habidos en estos años en Madison Square Garden.

Los cristianos en Anatolia

LONDRES, diciembre 16 (United Press). — Un despacho recibido de Lausana por una agencia noticiosa informa que las minorías cristianas que habían recibido orden de salir de Alepo y que habían sido echadas del Sudeste de Anatolia, han visto sus caravanas asaltadas y sus hogares en poder de sus adversarios.

Nuevo gobernador de Barcelona

MADRID, diciembre 16 (Havas). — Apareció un real decreto en "La Gaceta Oficial de Madrid" nombrando al señor Raventos y al señor Ruiz Jiménez, gobernador de Barcelona y alcalde de Madrid respectivamente.

Atentado contra un ministro búlgaro

SOFIA, diciembre 16 (Havas). — A su salida de la Sobranje, el ministro de Comercio e Industria, señor Daskaloff, fué agredido por un desconocido, quien arrojó contra el ministro una granada de mano, fugando luego a favor de la obscuridad. El señor Daskaloff resultó indemne.

Norte América y la situación europea

LONDRES, diciembre 16 (United Press). — Europa en general, e Inglaterra en particular, da la bienvenida a las noticias que han llegado a esta insinuando que Norte América se propone nuevamente intervenir en los enredados asuntos de Europa, como único medio de resolver la situación suscitada por las demandas de las reparaciones.

El "Manchester Guardian" manifiesta: "Esta es la mejor y más grande cosa ocurrida desde el armisticio. Es verdad que significa que todo el peso moral de la Nación más poderosa del mundo será lanzada sobre la balanza, tan violentamente sacudida por los temores, animosidades y recelos de Europa" Arguye el citado periódico que el aislamiento de Estados Unidos, durante los años pasados ha dado al país la posición de árbitro.

LONDRES diciembre 16 (Havas). Los diarios de esta capital opinan que los Estados Unidos sensacarán la opinión de los gabinetes europeos antes de la convocación de una posible conferencia económica en vista del empréstito a Alemania para la solución de la cuestión de las reparaciones.

Ciertos órganos de la prensa consideran posible de que se haga una nueva reducción del monto total de las reparaciones; pero, añaden, esa reducción será la última

NUEVA YORK, diciembre 16 (A. Havas). — Un telegrama enviado desde Washington a la "Consolidated Press Association" por el señor David Lawrence, anuncia que los Estados Unidos anularían los intereses de las deudas aliadas por cierto número de años y quizás completamente, pues la actitud que asumiría el Gobierno de los Estados Unidos a ese respecto dependería del esfuerzo que realizaran sus deudores para cancelar sus respectivas deudas.

La condición principal exigida por los Estados Unidos es que los aliados lleguen a un acuerdo sobre el monto de las reparaciones alemanas. Los peritos norteamericanos estiman que el total de esa suma debe ser fijado en doce mil millones de dólares pagaderos a razón de 500 millones de dólares anualmente.

Otra de las condiciones que impondrían los Estados Unidos consistiría en la reducción de los ejércitos europeos.

Una vez conseguido esto, los banqueros norteamericanos participarían en el empréstito internacional que permitiera a Alemania estabilizar sus finanzas.

La inmigración y la gripe

RIO DE JANEIRO, diciembre 16 —(A. Americana) — Los diarios se muestran alarmados por los casos de gripe que se vienen descubriendo en los navíos que conducen inmigrantes y alaban las medidas puestas en juego por las autoridades para combatirla.

Anoche llegó el vapor italiano "Palermo", conduciendo para Sao Paulo y Río de la Plata, más de 1.000 inmigrantes italianos y sirios, debiendo ser puesto en cuarentena. Después de una rigurosa inspección,

Opinión sobre la situación alemana

CHICAGO, diciembre 16 (United Press). — Mr. David R. Forgan, presidente del National City Bank of Chicago, declaró a la United Press que no cree que haya modo de salvar a Alemania de un completo derrumbamiento económico, después de lo cual podría emprenderse la reorganización económica. Dijo así: "La moneda fiduciaria alemana está tan inflamada que no veo sino la caída para ella; los miles de millones no pueden estabilizarse y Alemania no sólo tiene billones de marcos en circulación sino que aún está lanzando más.

Declaraciones del mariscal Foch

PARIS, diciembre 16 (U. Press). — El corresponsal de "Le Journal" entrevistó al mariscal Foch, quien le manifestó: "Declino entrar a ... el valor de Lloyd George. Su ... será juzgada por los resultados ... nada tengo que retractarme ... entrevista del 19 de abril de ... He escrito tres memorandums ... el Rin y todos se están ... Nada tengo que agregar".

El "Montevideo"

CADIZ, diciembre 16 (U. Press). — Zarpó para América el trasatlántico "Montevideo".

Colegio Militar

LOS NUEVOS SUBTENIENTES

Publicamos a continuación la nómina de los nuevos oficiales que egresan este año con el grado de subtenientes, del Colegio Militar. Sus despachos les serán entregados en acto público el día 31 del corriente:

Alfredo Izaurgarat, José M. Sosa Molina, Víctor B. Alvarez, Arturo R. von Wulffen, Eduardo Estrella Brizuela, Julio Sanguinetti, Bernardo Passión, Federico Rottgardt, Juan A. Moscarda, Ramón E. Herrera, César A. Valotta, José C. Sampaio, Gregorio E. Diez, Juan C. Quaranta, Carlos E. Beltrán Simó, Fernando Ayroló, Carlos A. Salas, Manuel M. Riveros, Abelardo Rivanera, Juan J. Valle, Ezequiel L. Echenaguecía, Carlos J. Cueto, Luis M. Costa, Evergisto de Vergara, Miguel A. Fernández, Oscar J. Crespi, Juan C. Canel ni, Ernesto M. Pareja, José Castillo, Olinto Paulse, Jerónimo A. Tasso, Pedro C. Denegri, Manuel G. Molinuevo, Justo J. Osorio Arana, José M. Fernández, Vicente C. Villafañe, Pablo O. Harrand, Francisco A. Coletti, Alberto Cajal, Isaías F. Miñones, Fulton M. Ricardes, Francisco Y. Schauman, Carlos A. Wirth, Ricardo Jiménez, Raúl A. Rojo, Guillermo García Reynoso, Martín R. Cairó, Darío Saráchaga Sitjá, Facundo F. Cambiasso, Manuel A. Miranda Durán, Oscar E. Gómez, Alejandro Unzain, José J. Parodi, Clemente Basile, Prudencio Páez, Carlos Vidal Miy, Diego E. Sosa, Ricardo P. González, Julio E. Varona, Eugenio Arámburo, David Labori, Domingo M. Artieda, Julio Cathalá, Fernando Martín, Alberto Frigont y Raúl D. Gogorza.

Banco Hipotecario Nacional

Aceptación de la renuncia del Sr. Carrere

El Ministerio de Hacienda dió a conocer un decreto del P. E. por el que se acepta la renuncia presentada por el vocal del directorio del Banco Hipotecario Nacional, señor Francisco S. Carrere.

El decreto dispone que se le den las gracias por los servicios prestados en el desempeño de sus funciones.

Supresión de puestos en la Aduana

Decreto del Poder Ejecutivo

Por decretos dictados en la ... y hechos conocer por el Ministerio de Hacienda, el Ejecutivo ... primidos una serie de cargos de ... cribientes, inspectores, etc., de la ... rección de los servicios ... de la Aduana de la Capital.

La citada dirección fué ... mo consecuencia del decreto ... cialización de esos servicios.

Importante declaración de un ... sobre el Banco de la Nación ...

Mr. Harry F. Flachs, hombre de negocios norteamericano ... de autoridad y prestigio, ... festó, en una conversación ... que el Banco de la Nación ... de las más importantes ... ciones de su género que ... en el mundo. Por el crédito ... disfruta y por sus servicios de ... mación, no hay en el orbe — ... nos dijo — un banco que supere ... de la Nación Argentina.

No podemos dejar pasar en silencio una declaración de tanta ... dencia, por venir de quien viene ... por lo que significa. No es ... callar ante un hecho que nos ... de satisfacción y orgullo. La ... cialidad del Banco de la Nación ... es más que el reflejo de la ... económica de la República. Y ... fuerza económica es la consecuencia ... del tesón y de la energía ... dos por los argentinos en la ... ción de las riquezas naturales ... país.

En los actuales tiempos, ... lucha por la independencia ... ca es la característica ... todos los pueblos de la tierra ... mos jactarnos de poseer ... cimiento de crédito de la ... cia del Banco de la Nación ... dez y el prestigio de esta ... señalan un avance ... camino de esa independencia.

Teatro Infantil Municipal Labardén

El elenco infantil del teatro ... nicipal Labardén actuará ... la Casa de Niños Expósitos ... de Oca 70, a las 15 horas.

NOTAS PARLAMENTARIAS

La sesión de ayer en Diputados

[illegible] DE LA INDUSTRIA GANADERA Y CLAUSURA DE LA CAJA DE CONVERSION

Proyectos de declaración y minutas aprobadas

Según informamos en nuestra anterior edición, la Cámara de Diputados celebró ayer una larga sesión bajo la presidencia del coronel Pereyra Rozas.

Interrumpimos nuestra crónica cuando el diputado Sánchez Sorondo usaba de la palabra exponiendo diversas consideraciones a favor de sus proyectos de resolución relacionados con la crisis ganadera.

Dichos proyectos fueron aprobados en los siguientes términos:

La honorable Cámara de Diputados vería con agrado que el Poder Ejecutivo incluyera en el presente período de sesiones extraordinarias los proyectos relativos a la exportación de carnes, industrias frigoríficas y crisis de la industria ganadera".

—"La honorable Cámara de Diputados vería con agrado que el Poder Ejecutivo gestionara un acuerdo con los gobiernos de Inglaterra, Francia, Estados Unidos de Norte América y República Oriental del Uruguay con el fin de convenir la adopción de medidas administrativas legales en defensa de los mercados de producción y consumo de carne".

—"La honorable Cámara de Diputados de la nación resuelve nombrar una comisión de cinco de sus miembros para que estudie la situación del comercio de carnes y proyecto, dentro de los treinta días de su constitución, las medidas legislativas del caso, así como investigue si es exacto que existe un trust entre los frigoríficos instalados en el país o alguna combinación destinada a producir una baja artificial en el precio del ganado, y si es exacto que los frigoríficos establecidos en el país han producido dividendos o utilidades que excedan las ganancias".

La ampliación de esta investigación a las causas de la baja artificial del precio del ganado y sobre las ganancias de los frigoríficos, fué aprobada a indicación del diputado doctor Bard.

La deuda pública—

Seguidamente correspondió considerar el proyecto de pedido de informes al P. E. sobre la deuda pública y demás cuestiones presentado por el señor Moreno (R.)

Como la minuta comprendía numerosos puntos y el autor necesitaba más del tiempo reglamentario para fundarla, la redujo a sus dos primeros puntos, reservando el resto para presentarla, en su oportunidad, como nuevos proyectos.

La clausura de la Caja de Conversión

A continuación se entró a considerar un proyecto del señor Justo, invitando al ministro de Hacienda a la sesión del miércoles próximo para que informe sobre diversas cuestiones relacionadas con la situación de la Caja de Conversión.

El señor Celesia en nombre del bloque de la mayoría radical expresó que votaría la minuta, siempre que se modificara en el sentido de que los informes fueran suministrados verbalmente o por escrito.

Esta proposición dió origen a un largo debate, sosteniendo los diputados socialistas que son cosas muy distintas los informes por escrito y la presencia de los ministros en el recinto.

Finalmente, el proyecto del señor Justo se votó nominalmente, siendo rechazado por 60 votos contra 34, aprobándose en cambio la proposición del señor Celesia concebida en los siguientes términos:

"La honorable Cámara de Diputados de la Nación resuelve solicitar del Poder Ejecutivo se sirva informarla verbalmente o por escrito, sobre los puntos que a continuación se expresan, señalándose la sesión del 20 del corriente, o la siguiente, en caso de que optara por la primera forma":

1o. Si es actualmente libre la exportación de oro; 2o. Los motivos por los cuales la Caja de Conversión no entrega oro en cambio de papel moneda nacional.

El señor Bunge mocionó luego en el sentido que se levantara la sesión. Esta moción fué rechazada.

Acto seguido los diputados socialistas abandonaron su bancas, dejando a la cámara sin quórum, por lo que debió levantarse la sesión cuando eran las 20.35 horas.

EL SALON DE OTOÑO DE PARIS

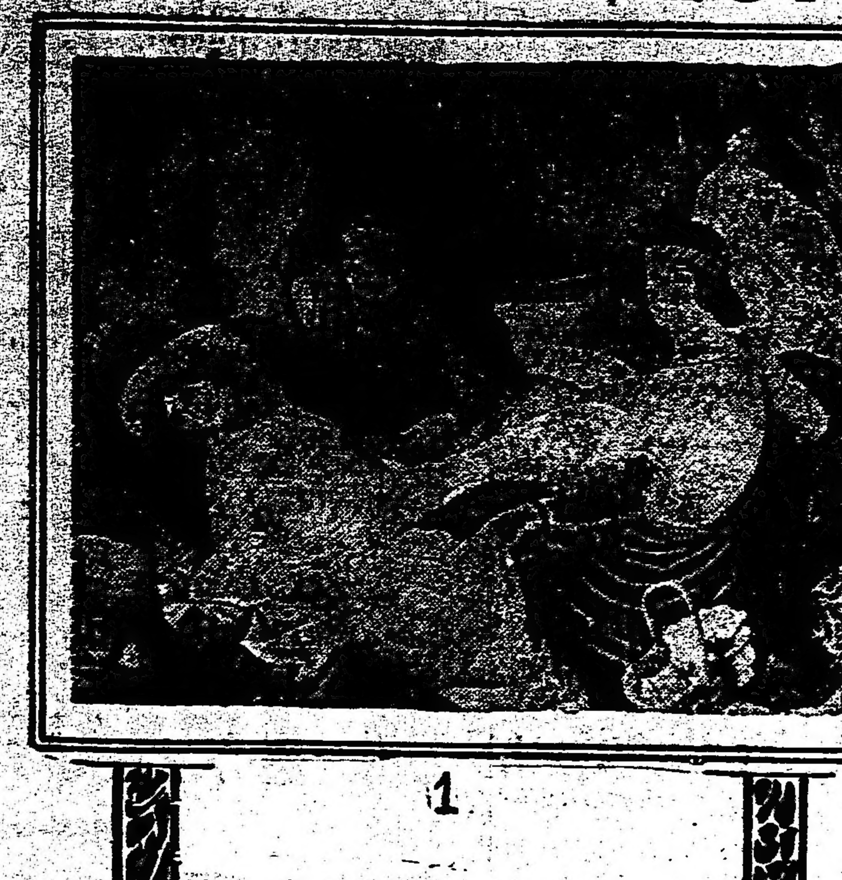

1

2

3

4

5

7

6

1. Teófilo Robert, "Después del baño".—2. Volga Sacharoff, "Los pescadores".—3. Guénot, "Desnudo".— 4. Alice Bailly, "La alegría en la selva".—5. Riichiro Kawashima, "Nord-sud".—6. Robert Lotiron, "Puerto de mar".—7. Ramiro Arrue, "Vendedora de pescados".

Desde su fundación hasta hoy, y a pesar de los Independientes, el Salón de Otoño de París, ha sido un Salón de vanguardia. Por él han pasado sucesivamente desde los neoimpresionistas y puntillistas probos y doctos en la descomposición de los colores, a las "fieras" de Mattús, los adoradores del "Kubo" y los corifeos de Marinetti, sin que por ello quedaran excluídos del ecléctico certamen los tímidos fascartas de actitud recatada y convencional.

Es el Salón de la Juventud, la pintoresca feria de las ilusiones de gloria, por cuyos muros famosos, recubiertos de tela descolorida, suspiran todos los "rafins", desde el regocijante "Boulmiche" a la sagrada "Butte". En él hacen sus primeras armas los que se resisten a ajustarse a las revolucionarias sienes, el viejo casco luciente de "Los Artistas Franceses". Uno de sus defensores más cáusticos, Robert Rey, ha escrito a su respecto: "Más que los Independientes, donde sin embargo se amontonan en un pintoresco conglomerado, maravillas e imbecilidades, el Salón de Otoño, vibra con el ritmo de la vida contemporánea, en lo que tiene de más generosamente cínico, de más ingenuo, hasta de más odioso si se quiere y por cierto de más irreducible".

Tal es el espíritu de este salón que tiene sus devotos incondicionales como su actual presidente el maestro Franz Jourdain, "ese hombre extraño, fiel al recuerdo de un "Tout-París" hoy muerto, pero que se empeña al mismo tiempo en mantenerse siempre dentro de la vanguardia".

Desde luego es indiscutible que el Salón de Otoño, tiene a su manera, sus académicos, sus escolásticos, por fórmula lógica de todo proceso artístico y que no todo en él es imparcialidad y eclecticismo. Pero esto pasa hasta en los mismos Independientes, que en todas partes se cuecen habas. Lo que constituye su tradicional importancia es que se trata de un verdadero laboratorio de "recherches", de un campo propicio para geniales experiencias. De ahí la contradicción y hasta el anarquismo que reina entre sus concurrentes, contradicción que si bien encanta a los no conformistas, desconcierta a los viejos críticos de lentes ahumados, que no alcanzan a medir obras tan desaforadas y desparejas con su pequeña vara de preconceptos.

Esto no quiere decir que veamos hoy en el Salón de Otoño, la eclosión imprevista de una estética nueva, o el signo precursor de un segundo renacimiento. En arte no existe lo imprevisto, fuera del "camouflage"; sólo vive lo que es continuación de algo, lo que tiene raíz propia y comienzo en alguna parte, "et tout le reste est litterature". Por eso, la bancarrota del cubismo y la historia antigua del inaccesible Futuro. Señálase en cambio una reacción arcaista, prestigiada por el decorador Dennis y el estatuario Bourdelle, que allegándose alma adentro en la tradición de la raza, produce sin saberlo un estremecimiento del más puro y saludable espiritualismo.

Entre tanto en el actual Salón de Otoño, artistas de toda índole, ventilan vertiginosas teorías, mientras que el recuerdo de Gustavo Courbet, está siempre presente en la memoria de los unos, otros vuelven sus miradas hacia Jean Dominique Juyres, que imitan a la manera de "imaginеros" cubistas, sin comprender el espíritu de esta escuela, al par que consideran la obra del maestro como un inmenso repertorio de formas, donde espigan a manos llenas, sin cuidarse de observar estrictamente los consejos sutiles que prodigaba en otro tiempo a sus discípulos el gran Montalbanés Su arte no desprovisto de cierto encanto que emana de su propia ingenuidad, se codea con la ilustración y frisa al academismo y su dibujo de contornos cincelados, forma un equívoco oleaje de afectación, de falsa ingenuidad y de pedantería. Es entre estos dos polos que parece evolucionar la joven pintura francesa, por lo menos lo que de ella representa el actual Salón de Otoño.

Este resulta sin embargo superior al del año pasado, y parece recuperar las fuerzas que había perdido, gracias al aporte valioso de muchos antiguos asociados que vuelven a concurrir, así por ejemplo los "fauves" de Henri Matirse que se empeñan en reducir a su más simple expresión los medios pictóricos. Dejando al color que rija y determine la forma que es su límite natural.

El impresionismo va perdiendo sus adeptos, en tanto que un alud de naturalismo a cuya acción se debe la calurosa acogida de un público snob, parece salvar todos los obstáculos. En su fervor iconoclasta los jóvenes se olvidan hasta de Cezanne, por quien alimentaron en los últimos años la más viva admiración. La obra ardua, compleja e inquietante del maestro de Aise en Provence, planteaba demasiados problemas nuevos, cuya solución escapa a la mayor parte de los pintores. El viejo Corot ocupa en los talleres el sitio que ayer ocupaba Cézanne. No deja de ser interesante este síntoma mental, que prueba la orientación presente de la pintura francesa, demasiado prudente, demasiado circunspecta y demasiado oportunista — al decir de los unos — para seguir al gran iniciador en las regiones inexploradas, por cuya senda intrépida le siguieran los "pioners" cubistas.

Al sacrificar la herencia de Cézanne a la veracidad óptica, creen los pintores de hoy, que han dado un paso atrás hacia la gran tradición.

El arcaismo triunfa en la sección de escultura notándose sin embargo una evolución curiosa que un crítico sagaz, Waldemar George, señala con estas palabras: "Al arcaismo pseudoegipnético de los discípulos de Antonio Bourdelle, como el serbio Mestrovic, se substituye un arcaismo nuevo y más conforme en apariencia al genio de la renaciente tradición francesa, aquélla que en el siglo XVI nos valiera las majestuosas Dianas de Jean Goujon y en el XVII las estatuas estilizadas de Coysevosc. El manierismo triunfa en el dominio de la estatuaria, y es en vano que se busque en el Grand-Palais, un mármol o un bronce que no presenten a los ojos del espectador, volúmenes de una monótona redondez, de un estilo alejandrino, de una factura ingenua y de concepto siempre decorativo".

Tratáse de magnificar la metrópoli argentina

El intendente municipal ha resuelto formar una comisión, que presidirá él, integrada por un miembro del Departamento de Obras Públicas, otro designado por la Comisión Nacional de Bellas Artes y otro por la Sociedad Central de Arquitectos, para estudiar en detalle la posibilidad de llevar a efecto el vasto plan de transformación edilicia de la ciudad de Buenos Aires.

Sirve de base al plan, aquel que trazara hace algunos años el arquitecto Bruvard, plan que tanta resonancia tuvo.

El que ha proyectado la intendencia municipal por decreto de ayer, comprende en primer término el embellecimiento de la zona costanera, abriendo una gran avenida que arranque del nuevo puerto y llegue hasta el límite del municipio; continuar el balneario municipal con una avenida sobre el río hasta llegar al Yacht Club Argentino; aprovechar el espigón de mejor forma que la actual; crear barrios escalonados paralelos a la gran avenida costanera, prolongar la avenida Centenario creando un nuevo paseo.

Luego, propone abrir la parte central de la Casa de Gobierno; continuar los jardines delanteros de la Casa de Gobierno hasta los diques; suprimir los galpones actuales reemplazándolos por edificios perpendiculares.

Construir otro centro monumental equivalente; transformar en una sola plaza la Británica (o del Retiro) con la plaza San Martín; quitar el Pabellón Argentino.

Las diagonales, contrariamente al pensamiento de la comisión de diputados, serán prolongadas, la parte Norte hasta la plaza Lavalle, y la Sur, hasta una plaza que sirviese de perspectiva al futuro gran palacio municipal que se construiría con el producto de la venta del actual del Estado.

En los jardines del parque Lezama se instalará la Escuela Superior de Bellas Artes; frente a la verja, la Municipalidad expropiará los terrenos necesarios para levantar los edificios que se destinarán a la Facultad de Filosofía y Letras, al Museo Histórico Nacional y Conservatorio Nacional de Música.

Ahora bien; como se trata de realizar grandes obras en la Casa de Gobierno y Palacio Municipal, que sería trasladado, se propone vender al gobierno el primer Cabildo, salvándose solamente la sala de los cabildantes; se vendería al gobierno de la Nación el edificio del Archivo Nacional.

Con respecto a la Plaza del Congreso, se pronone proyectar un arquetipo uniforme con soportales en la planta baja, que podrían elevarse hasta 25 metros.

Las calles laterales desembocarían por ambos lados, bajo grandes arcos de composición monumental, que tomarían una altura no menor de siete metros.

En cuanto al Paseo Colón, deberá estudiarse una arcadura para los soportes que equilibren ambos costados de esta Avenida.

En las zonas donde la Municipalidad posea una superficie adecuada de terreno, tal como ocurre en los alrededores del parque Centenario, por ejemplo, se crearán barrios obreros, de acuerdo con la ley dictada por el Departamento Ejecutivo.

Para facilitar la construcción en los barrios suburbanos, la Municipalidad repartirá a comisiones de fomento locales, proyectos de carácter económico para que todas ellas obedezcan a una arquitectura homogénea y pintoresca, a la vez estudiada por cuadras, de tal manera, que al consultar las necesidades de los vecinos, y de cada uno de sus moradores, contribuyan a la armonía general.

Para estas construcciones se autorizará el empleo de materiales económicos, y no será exigida la pared de 45 centímetros, la altura de 3.50 metros será aceptada en las habitaciones, así como también el uso de tabiques con ladrillos de canto o cualquier otro sistema más moderno y de aplicación práctica.

Cada uno de estos barrios tendrá una gran plaza, destinada a ejercicios físicos.

En las zonas suburbanas se proyectará la construcción de pavimentos, por lo menos de dos calles en opuesta orientación, que den acceso a las grandes vías pavimentadas.

Estos pavimentos serán estudiados económicamente, con calzada de seis metros, césped y ambos lados y acera de 1.20 metros.

En estos mismos barrios los terrenos o quintas arboladas, que el trazado rectilíneo de la calle destruiría, deberá ser motivo de bifurcaciones o de líneas curvas encargadas, no sólo de salvar estas hermosas plantaciones, sino, además, de aumentar el sentido pintoresco.

Los viaductos de los ferrocarriles que cruzan hoy afeando la Avenida Alvear, serán el objeto de un motivo decorativo, pudiendo dar por el extremo Norte una entrada monumental a la ciudad. Ambos viaductos disimulados por una ordenanza arquitectónica, formarán en el espacio intermedio una exposición de conjunto.

Ya apareció el

"Album Presidencial de la Reorganización Nacional"

1916-1922 EDICION DE LUJO

Contiene la enorme tarea realizada en lo político, social y económico por la histórica presidencia del Dr. Yrigoyen, comentada y con notas gráficas y estadísticas de incalculable interés; principales leyes sancionadas por el Congreso, durante aquel período; situación financiera, movimiento demográfico, labor de los distintos Ministerios, documentación completa sobre la actitud argentina en Ginebra, mensajes y proyectos enviados a las Cámaras y juicios sobre el Dr. Yrigoyen expresados por las personalidades extranjeras que nos han visitado.

Notas artísticas y deportivas.

Pedido de ejemplares, a la Administración del Album. — Victoria 618

El señor Narutowicz, presidente de Polonia, ha sido asesinado

Un telegrama de Varsovia anuncia que el señor Gabriel Narutowicz, presidente de la república polaca, ha sido asesinado. Los autores de este crimen deben ser las mismas personas que provocaron disturbios en Varsovia — hace apenas tres días — para impedir que el señor Narutowicz tomara posesión del mando.

Pocas presidencias han sido de

más corta duración que la del eminente hombre público que acaba de caer víctima de las pasiones políticas. El señor Narutowicz fué elegido por la dieta polaca para ocupar la primera magistratura el 9 del corriente, es decir, hace una semana.

El señor Narutowicz fué ministro de Obras Públicas en el gabinete Paderewski, y de Relaciones Exteriores en el gabinete presidido por el señor Nowak. Durante su actuación en el gobierno no fué atacado por la prensa ni por los diputados opositores, captándose las simpatías populares desde que inició sus funciones.

El presidente polaco era un hombre de excepcional talento, de carácter leal y de palabra sincera.

Nació el señor Gabriel Narutowicz en 1865, en la parte de Polonia que estaba sometida al poder de los zares. Hizo sus estudios secundarios en la ciudad de Libau. Se graduó de doctor en matemáticas en la universidad de Petrogrado. Estudió ingeniería, años más tarde, en la universidad de Zurich, obteniendo su título profesional en 1891. Desde esa fecha hasta 1920 residió en Suiza, donde llevó a cabo numerosos e importantes trabajos de ingeniería. Durante doce años fué profesor de la Escuela Politécnica de Zurich y consejero técnico del gobierno suizo.

El señor Narutowicz regresó a su patria en 1920, para desempeñar, como dijimos más arriba, el ministerio de Obras Públicas.

Monumento al Coronel Dorrego

En virtud de hallarse vacante el cargo de presidente de la comisión encargada de la erección de una estatua en esta Capital, a la memoria del Coronel D. Manuel Dorrego, el Presidente de la Nación firmó hoy un decreto por el cual se nombra presidente de la mencionada comisión al doctor Luis R. Gondra.

Dicha comisión queda autorizada para sesionar con tres de sus miembros.

NOTAS POLICIALES

Una mujer fué agredida a balazos por su amante

SEGUIDAMENTE ESTE SE QUITO LA VIDA

En la casa de la calle Anchoris Núm. 152, tuvo lugar un sangriento suceso entre amantes, siendo protagonistas del mismo Salvador Gregori, italiano, de 46 años de edad y María Barolo, de 48 años, italiana. Ambos hacían vida marital desde hace cierto tiempo, ocupando el departamento 28 de la finca aludida. Según manifiestan los vecinos, con frecuencia se sentían violentos cambios de palabras entre los amantes, los que concluían indefectiblemente por la amenaza de María, de abandonar a Salvador.

En las primeras horas de la noche anterior, al regresar éste de su trabajo, hizo una observación a su amante por no haber iniciado aún la preparación de la comida, no obstante lo avanzado de la hora.

La reconvención exasperó a María, la que le contestó en tono desabrido, manifestándole que bien podía irse a comer a otra parte, sin necesidad de molestarla con sus exigencias.

Dicho esto, María se dispuso a salir de la habitación y en el preciso momento que trasponía la puerta, Salvador hizo uso de su revólver, descerrajando tres balazos contra ella, uno de los cuales la hirió en la espalda.

Seguidamente, el agresor se disparó un balazo en la sien derecha, a consecuencia del cual falleció instantáneamente.

Las autoridades policiales de la sección 28.a acudieron al lugar del hecho, é inmediatamente hicieron trasladar a la mujer, en una ambulancia de la Asistencia Pública, al Hospital Rawson, comprobándose que la herida que presentaba era de carácter leve.

El juez de instrucción doctor Escalante Echagüe interviene en el sumario que instruye la seccional citada.

ESCALAFON PARA LOS EMPLEADOS DE POLICIA

Proyecto elevado al Ministerio del Interior

El jefe de policía, señor Jacinto Fernández, ha elevado al ministro del Interior un proyecto de reglamento de promociones y escalafón para los empleados de policía, en que establece el ascenso como norma de provisión de los cargos de empleados por competencia, contracción, antigüedad y exámen para los de subcomisario, auxiliar, inspector, ayudante y escribiente.

Los cargos de comisario y demás personal superior, serán provistos por ascenso, eligiéndose de acuerdo a la compentencia notoria demostrada y su antigüedad.

Se exige 19 años de edad para poder ser escribiente, 20 para ayudante, 22 para inspector, 25 para auxiliar y 30 para subcomisario; ser argentino, haber cumplido con la ley militar y de elecciones y una foja de servicios intachable, además, un año de servicios continuados en comisarías seccionales para cada jerarquía.

Para optar al empleo de ayudante, los escribientes deberán tener seis meses de antigüedad en el empleo, para inspector y auxiliar, un año de antigüedad, y para subcomisario, dos años.

Los escribientes serán seleccionados dentro del personal que hubiera aprobado su examen en la Escuela de Policía.

Fíjase para la recepción de los exámenes, los meses de enero y junio. La mesa examinadora estará formada por funcionarios superiores hasta comisario. El exámen para todas las categorías, será escrito y oral y consistirá en la redacción de un parte de oficial o de un sumario criminal, según los casos. Se clasificará de cero a diez y las notas inferiores a seis eliminan al candidato.

La aprobación en cada categoría tiene valor por diez años, anulándose en caso de no ascender el aspirante en ese plazo o cuando se introduzcan reformas fundamentales en la legislación penal y de procedimientos en lo criminal.

Se propone la formación de dos escalafones. Uno por antigüedad en el último empleo en cada jerarquía para los casos de jerarquía accidental y otro a los efectos del ascenso, de acuerdo a la suma de clasificaciones en los siguientes rubros: Permanencia en el último empleo, permanencia general en servicio, competencia, conducta y eficiencia en el servicio, que también se clasifican de cero a diez.

Supuesto asalto

LA POLICIA TRATA DE ESCLARECER LO OCURRIDO

En el Hospital Ramos Mejía se presentó ayer tarde el sujeto de malos antecedentes Vicente Blotta (a) Zorrito Grande, a fin de hacerse curar varias heridas de arma blanca que tenía en el rostro.

Después de prestarle la atención que sus heridas requerían, el nombrado fué trasladado a la Comisaría 36.a, para que estableciese el origen de sus lesiones.

Blotta manifestó en dicha seccional que fué atacado por cuatro individuos, en circunstancias que transitaba por la calle Las Palmas a la altura del número 2440; en compañía de la mujer Rosa Ferrari.

Las autoridades policiales verificaron una visita al domicilio que ocupa Blotta y la mujer citada, Las Palmas 2486, comprobando que también ésta se encontraba herida en el rostro.

Se advirtieron en el suelo de la habitación, varias manchas de sangre, que permiten suponer que se ha librado una riña en ese lugar.

Rosa y Blotta, que están detenidos, incurren en contradicciones frecuentes al relatar la forma cómo fueron agredidos, lo que demuestra a las claras que se proponen adulterar la verdad.

Se dió intervención en el asunto al juez de instrucción, Dr. Escalante Echagüe.

Muerte de la víctima de un incidente sangriento

Falleció esta mañana, en el hospital A. Fernández, Luis Serafino (a) El Inglés, el cual, el 13 del mes ppdo. fué herido en el costado izquierdo del cuerpo, con un cuchillo, por José Liguori, a raíz de un cambio de palabras, en la calle Anchorena entre Lavalle y Guardia Vieja, jurisdicción de la comisaría 9.a

El autor del hecho está detenido, a disposición del juez Dr. Llavallol, magistrado que interviene en el asunto, a quien se dió aviso del fallecimiento de la víctima.

Captura de un estafador

Acusado de estafa en perjuicio de David Neistein, mediante el cuento conocido con el nombre "Falsa manufactura de cigarros", ha sido detenido por los empleados de la Sección Defraudaciones y Estafas, Gervasio Benítez y Alfredo Pistone, el sujeto Carlos de Rosa.

Esta detención interesaba sobre manera, en razón de ser el aprehendido, uno de los ases de los que operan por medio de la maniobra indicada.

El acusado de quien hallábase recomendada la captura en la Orden del Día por la circunstancia apuntada, ha sido puesto a disposición del señor juez de instrucción doctor Jaime Llavallol, que interviene en el hecho.

Se incendió un vagón de carga

Al llegar, esta madrugada, un tren de carga del Ferrocarril Pacífico, a la estación Retiro, notóse que en un vagón cargado con pasto se había declarado el fuego.

Inmediatamente el personal de la empresa solicitó el concurso del Cuerpo de Bomberos, acudiendo una dotación del cuartel central.

Breves instantes después de iniciarse la lucha contra el voraz elemento, fué extinguido.

El cargamento, así como el vagón en que se inició el fuego, quedó completamente destruído.

La subcomisaría de Puerto Nuevo abrió el correspondiente sumario, estableciendo que el fuego se inició a raíz de las chispas desprendidas de la locomotora.

Se dió aviso del hecho al juez federal, Dr. Jantus.

EL MEJOR REGALO para NIÑOS Y NIÑAS

$ 150.-

"Frera"

PNEUS DUNLOP

$ 130.-

"Musanco"

$ 150.-

"LEGNANO"

Modelo especial de ½ carrera

UNICOS MODELOS DE NIÑOS, DE FABRICACION ITALIANA

MUZIO, SAN MIGUEL y Cía.

MAIPU 456

Cinzano Vermouth

Compañías Francesas de Navegación

Reconquista 433

Para BRASIL, LISBOA, VIGO y BURDEOS

"ALBA" . . . . . el 3 de enero
"MASSILIA" . . . . . el 5 de enero

Para BRASIL, DAKAR, LAS PALMAS, MARSELLA y GENOVA

"MENDOZA" . . . . . el 20 de diciembre
"CORDOBA" (Marsella) . . . . el 25 de diciembre
"PLATA" . . . . . el 30 de diciembre
"VALDIVIA" . . . . . el 15 de enero

Colaboraciones científicas

¿La lepra es un peligro nacional?

III

Explicar la indiferencia que actualmente reina en el país respecto del avance progresivo de la lepra no sería, en verdad, tarea fatigosa ni larga ni difícil. El mal preocupa a los médicos, que perciben la realidad de esa amenaza trágica, en contacto como se hallan con las víctimas. El pueblo tardará en tener conciencia del peligro y habrá de verlo con sus propios ojos. ¿Nos será indispensable dejar constancia de que no pretendemos impresionarle, describiendo al cuadro con tintas sombrías? Nosotros somos optimistas, participamos de la fé que abrigan quienes, conociendo la gravedad que entraña la lepra, confían en que los poderes públicos adoptarán todas las medidas de profilaxis aconsejadas por la ciencia para resolver el problema del modo como lo ha resuelto Noruega, cuya experiencia ha de aleccionarnos.

Un viejo facultativo,— padre del del modesto cronista,— y que diera el nombre de San Juan de Dios al antiguo hospital de contagiosos de La Plata, donde se internaban varios leprosos, que llegaron allí moribundos, para evitar a sus familias los gastos de velorio y entierro, decía, sinceramente apenado por la impotencia del médico ante confabulación, dispuesta por el azar, de tantos factores adversos:

"La lucha es menester emprendería muchas veces más que contra el enemigo microscópico, contra el enemigo grande, nosotros mismos, con nuestros desaciertos de régimen y de vida, vicios que envenenan, derroche de energía que nos extermina, y contra el enemigo aún mayor, la sociedad apiñada en centros insalubres, con exigencias incompatibles con la higiene, y por consecuencia con el vigor y la salud. Pero para algunos microbios patógenos, desgraciadamente los que han producido en menor tiempo las más grandes mortalidades, el organismo humano es por lo general receptivo, cualesquiera sean sus condiciones. El medio externo, en cambio, no es indiferente para dichos gérmenes infecciosos y para sus agentes trasmisores, y cabe así modificándolo o cambiándolo, si les es apropiado, hasta volvérseles contrario, impidiendo la proliferación de los microbios o la acción intermediaria de insectos y otros seres, o ambas cosas a la vez. La civilización ha realizado esta obra, venciendo al cocobacilo de Yersin, al bacilo coma, al gérmen amarílico, al hematozoario de Laverán."

¿Por qué no se han conseguido con la lepra los resultados que se han logrado con el cólera, la peste bubónica, la fiebre amarilla, etc.?

Aquel facultativo añadía:

"Si hay elementos y recursos para combatir con éxito los enemigos poderosos, es obvio decir que no pueden faltar para vencer los menos fuertes. Lo que sucede es que los primeros invaden bruscamente, con el prestigio de su terrorífica historia y de sus antiguas triunfales correrías desde los Deltas del Ganges, del Nilo y del Misisipí por todos los confines de la tierra, amenazando a grandes y pequeños, al bienestar y la riqueza, y por esto, todas las energías sociales se aunan y aplican oportunamente a la defensa; y los otros, atacan sin ruido, acá y acullá, despacio, sin apurarse, porque cuentan para su obra de exterminio con años y años de descuido a su favor, y pasan poco menos que inadvertidos, por ser compatibles con la marcha habitual de la cosa pública y de las funciones generales de la sociedad. Son de casa, se les considera molestos y malos, pero como algo que hay que soportar en el conjunto de circunstancias que se tienen por normalidad, en las que entran con carácter de normales, también, en consecuencia, el aparato médico, las drogas múltiples, la caridad pública, las plegarias a toda orquesta y las frecuentes procesiones fúnebres."

Eran estas frases, proferidas al cabo de una dilatada experiencia profesional, una queja amarga por la situación a que suele verse reducido el médico, en medio del conflicto de su ciencia con los anacronismos y las deficiencias de organización social.

Ahora veamos qué piensa de la lepra el sabio y filántropo doctor Maximiliano Aberastury, eminente profesor de clínica dermatosifilopática en la Universidad de Buenos Aires.

"La lepra es evitable. Debe ser evitada. Es función obligatoria del gobierno evitarla"—

El doctor Aberastury obtuvo que esta premisa suya fuera el lema inaugural del reciente Primer Congreso Americano de La Lepra, reunido en Río de Janeiro, a fines de octubre. Hasta pudo ser ella inscripta en el pórtico, a la usanza clásica. En unas pocas palabras, de maravillosa concisión, el doctor Aberastury ha expresado la orientación a seguirse, frente al problema que plantea la enfermedad de Lázaro. He ahí definidos conceptos capitales: "la lepra es evitable"; "es deber del Estado evitarla". ¿Hay optimismo, franco y alentador en el pensamiento que hemos transcripto, verdad? Bien; éste es el espíritu de la propaganda por nosotros emprendida. Hacemos nuestra la convicción de los médicos, de que el país tiene posibilidades de una acción sanitaria enérgica que permita alejar el fantasma de la lepra, salvando con ello vidas innumerables y afirmando con un hecho nuevo, de notoriedad universal, la cultura alcanzada.

Uno de los últimos decretos del presidente doctor Hipólito Yrigoyen fué autorizar al doctor Aberastury para que, como delegado argentino, concurriese y subscribiera "ad referendum" las resoluciones y conclusiones a que arribase la conferencia aludida. El doctor Aberastury hizo honor a la misión, enalteciendo el nombre del país en el seno de la corporación científica fluminense, que sancionó las proposiciones presentadas por el ilustre maestro de nuestra Universidad.

El doctor Aberastury fué invitado en Río para tomar él primero la palabra, después de hablar el ministro de Relaciones Exteriores, e inició su exposición de esta manera:

"Hay que acentuar enérgicamente la necesaria tenacidad para alcanzar resultados felices en esta orientación de la higiene social. No sería perdonable ninguna vacilación en la empresa redentora contra la lepra, aunque la victoria definitiva hubiese de el precio de un combate secular".

El Congreso, aunque compuesto de especialistas, no malgastó sus sesiones en discutir teorías sobre el contagio de la lepra, orígen, vehículo, condiciones. Individualmente los médicos investigan qué hematofogo transmite el microbio de Hansen: mosquito, pulga, chinche, piojo o vinchuca, o si la afección proviene de agentes inanimados. En el terreno social toda la actividad dirígese a impedir la propagación del morbo, aislando los enfermos, único recurso de que pueda echarse mano al presente. "La profilaxis de la lepra — afirmó el doctor Aberastury en Río— por el tratamiento curativo del leproso debe proseguirse en todos los países con los recursos terapéuticos actuales, y con nuevos y mejores procedimientos que es preciso buscar empeñosamente.

El día que se encuentre el medio seguro de curar a los enfermos de esta clase, habrá quedado resuelto el árduo problema profiláticoº: Mas, entretanto, sostuvo el delegado argentino que era deber de los gobiernos dictar la ley nacional de tratamiento sanitario obligatorio de los leprosos, unificando las normas de la administración sanitaria para llegar al desiderátum anhelado patrióticamente. Con tanto fervor habló el doctor Aberastury en el Congreso fluminense, rodeado y estimulado por el aplauso de sus colegas, que bien pudo decir que las declaraciones que formulaba comportaban, por su inspiración y por su texto, los mandamientos de fe de una especie de catecismo antileproso.

El sabio brasileño doctor Chagas, al redactar las Conclusiones finales de primeira conferencia americana da lepra, adoptó las declaraciones del delegado argentino, después de haberlas éste fundado en sus cláusulas fundamentales.

"El censo de la lepra, rigurosamente levantado, es el punto de partida indispensable para la organización sanitaria de la profilaxis".

"El tratamiento de los leprosos ha de ser, por ley, obligatorio".

"El ideal profiláctico sería actualmente conseguir aislar a todos los leprosos del país, en forma que no pudieran originar contagios directamente, o por intermedio de parásitos o de algún otro modo ignorado."

"El allamiento de los enfermos se hará en establecimientos especiales, a cargo del gobierno nacional o en el domicilio de los pacientes, cuando éstos puedan cumplir y cumplan las disposiciones profilácticas impuestas, y no comporten un peligro de contagio directo o indirecto."

"Para proceder con eficacia deben los países poseer una legislación relativa a la lepra, en la cual se contemplen los múltiples aspectos técnicos, administrativos y sociales del problema."

"La conferencia recuerda a los gobierno la conveniencia de que sean votadas leyes especiales de protección a las familias de los leprosos, destinando en sus presupuestos anuales los recursos necesarios para ese fin."

"...la defensa contra la lepra sin atentar contra los deberes de humanidad."

Fué un triunfo argentino la actuación del doctor Aberastury en el congreso de Río de Janeiro, pues su contribución, acogida auspiciosamente, marcó rumbos. Como manifestación inequívoca, el congreso eligió, por aclamación, la ciudad de Buenos Aires como sede del futuro segundo congreso americano de la lepra. Pero, además, han tenido satisfacción amplia, después, los deseos del delegado argentino, al ser encargado posteriormente por nuestro gobierno para proyectar las bases de la profilaxis nacional antileprosa. El había dicho en Río:

"El conjunto de mis declaraciones contiene puntos de mira y orientaciones generales que aplicaría si fuese llamado a organizar la lucha en la República Argentina, y si fuese llamado, costase lo que costase, me sentiría obligado en conciencia a acudir inmediatamente a servir en ese puesto a mi país."

Inspirándose en esa generosa disposición de espíritu, el presidente de la República, doctor Marcelo T. de Alvear, ha encomendado al ex delegado de nuestro país la preparación de la campaña sanitaria a emprenderse, pudiendo acariciarse la esperanza de que el P. E. no ha de tardar en someter al parlamento el proyecto de ley sobre tratamiento obligatorio de los leprosos.

Ha confesado el doctor Aberastury, reiteradamente, que su "última consigna" le permite proclamar que "la lepra es evitable y que es función ineludible de gobierno evitarla."

He aquí, sin duda ninguna, su mejor éxito, hallándose habilitado y en trance de asesorar al gobierno nacional para la gran cruzada de preservación colectiva contra la lepra.

¿Correrán suerte más propicia las conclusiones del congreso brasileño de 1922 que las que sancionara la "Conferencia de la lepra" celebrada en Buenos Aires en 1906? No diremos la palabra que sube a los labios: ojalá; diremos, sí; lo creemos de todas veras. Gobierno y pueblo habrán de aprestarse a la defensa, no sólo por instinto de conservación, sino también bajo los dictados de un elevado sentimiento patriótico. La lepra, como la viruela, denuncian abandono de la higiene, y esta apatía es inconciliable con las exigencias de la vida moderna.

Es interesante observar la marcha progresiva de la propagación de la lepra, desde 1906, fecha de la recordada conferencia porteña, en adelante, hasta el momento en que escribimos estos comentarios.

Habíase hecho la averiguación de los leprosos existentes en el país. No se contaba con una estadística ni con rudimentos de censo, a pesar de haber lepra desde la época colonial, traída, según todas las noticias, por negros africanos.

Las rápidas investigaciones dieron lugar a que se estableciera la siguiente distribución de casos conocidos:

Capital Federal	123
Provincias:	
Buenos Aires	144
Corrientes	272
Córdoba	60
Entre Ríos	50
Santa Fe	40
Tucumán	12
Salta	2
San Juan	1
Territorios nacionales:	
Chaco, Formosa y Misiones	20
Total	724

Con respecto a la población de la República la proporción era más o menos, de un caso de lepra por cada diez mil habitantes.

A raíz de aquella conferencia, el doctor Carlos Malbrán, que desempeñaba funciones de presidente del Departamento Nacional de Higiene elevó al Poder Ejecutivo un proyecto de ley que sintetizaba los votos de la referida asamblea. Pero no se hizo nada práctico. De entonces acá la lepra se ha extendido considerablemente, al extremo de ambular cinco mil atacados en la metrópoli y no poderse apreciar el número de leprosos que diseminan el bacilo de Hansen desde Jujuy hasta la Tierra del Fuego y desde el Plata hasta los Andes. Según el doctor Aberastury, cuya opinión ha de ser para todos insospechable, hay en algunas provincias "una verdadera impregnación leprosa". Por su parte el doctor Baliña afirma que el aumento de la lepra, solamente en Buenos Aires, durante el año 1921, ha sido de trescientos por ciento, proporción ciertamente aterradora por las proyecciones que sugiere para el porvenir, de no reaccionarse, tal como lo demandan los médicos, como profesionales en el arte de curar y como ciudadanos, conscientes de lo que va arriesgando el país.

Un autor estima que cada leproso en libertad puede en cinco años dar origen a diez nuevos enfermos de lepra, que en diez años llegarán a ser cien, y en veinte años, mil.

¿La defensa? El aislamiento de leprosos en hospitales especiales, colonias agrícolas y establecimientos marítimos, en costas del continente o en islas. No la persecución, sino el tratamiento científico y humanitario de los enfermos, en un todo conforme, a las conquistas de la civilización. Desde luego, no lo que hiciera a mediados del siglo pasado un gobernador de Entre Ríos, que — refiere el doctor Aberastury — oía mentar a menudo los elefantiásicos que brotaban en su provincia de modo semejante a los hongos en terreno húmedo. Creyó el mandatario entrerriano que el enfermismo palaciego llamaba así a sus enemigos políticos que le amagaban con un movimiento revolucionario, y un buen día pidió a sus ayudantes militares que metiesen presos a esos elefantiásicos para ajustarles bien las cuentas, y los elefantiásicos fueron llevados a presencia del gobernador. Este, inmutado al contemplar a los que había supuesto adversarios políticos, horrorizado de sus facies monstruosas, cuenta la leyenda que les mandó aplicar la pena capital. Se trataba de leprosos que acostumbraban esconderse en montes e islas. ¿Fué esta leyenda el producto de la imaginación "opositora"? Muy probablemente. El doctor Aberastury la rechaza. ¿La inventará algún Horacio Quiroga del año cincuenta para un cuento trasmitido verbalmente? Quizá.

Lo cierto es que en nuestro tiempo la lucha antileprosa se propone al par que la defensa social, ejercitada con derecho positivo, la protección a los enfermos de lepra, para hacer por ellos cuanto está al alcance de la ciencia, cuando menos, para detener el proceso del mal o atenuar el infortunio, ensayando empeñosamente los métodos terapéuticos más adelantados, y siempre para redimirlos de la penuria económica que les condena no pocas veces a librar la batalla cotidiana por la conquista del pan, hasta agotar sus fuerzas físicas y su resistencia moral para caer rendidos al calor de una tristísima vía crucis por entre una sociedad que ellos, pobres víctimas de la titulada fatalidad, han de creer impasible al dolor ajeno, profundamente egoísta e indiferente.

Federico Quevedo Hijosa

Mañana espérase el paquete "Córdoba"

El lunes llegarán los vapores "Formose" y "Principessa Mafalda"

Procedente de Marsella y Génova y escalas, espérase mañana en la dársena Norte, el paquete postal francés "Córdoba", con un crecido número de pasajeros, en su mayoría inmigrantes.

Conduce carga general y correspondencia.

Pasado mañana lunes, llegarán los paquetes postales italiano "Principessa Mafalda, de Génova, Dakar y Río Janeiro y francés "Formose", de Marsella, Génova y Brasil.

Traen buen número de viajeros, correspondencia y cargamentos generales de mercaderías.

Restricciones impuestas a la importación de frutas en Estados Unidos

Se ha recibido en el Ministerio de Agricultura, contestación a los despachos cablegráficos, hechos por este departamento, con motivo de la prohibición anunciada, de frutos argentinos.

Según la contestación de referencia, se tiene el propósito de realizar en Washington pasado mañana, una serie de conferencias públicas, para considerar las restricciones a la importación de frutas de los distritos infectados por "fuit-gly" (moscas de las frutas) a fin de proteger las frutas americanas.

Los probables resultados de esas conferencias consistirán en la aplicación más rigurosa de los reglamentos existentes.

Agrega el telegrama, que se prohibirá la importación, solo en los casos extremos, no estando involucrados especialmente los productos argentinos.

Se espera recibir por correo amplios detalles sobre este asunto, que tanto interesa a nuestros fruticultores.

El año agrícola 1922-23

Estado de las sementeras en algunas provincias

La Dirección General de Estadística y Economía Rural del Ministerio de Agricultura ha recibido de las seccionales que a continuación detallamos, un informe sobre el estado de las sementeras durante el año 1922-1923.

Provincia de Santa Fe. — Según comunicación hecha por el inspector de la zona, en la fecha no puede ser mejor el estado de los maizales. Hay algunos lotes adelantados que ya están echando muñecas. En Las Rosas y Las Parejas, los perjuicios causados por el granizo han sido estimados en un 20 o|o; en un principio se consideraron de mayor importancia. Son grandes los daños causados por los vientos y lluvias de fines del mes pasado, que han mermado en una tercera parte la producción del departamento Belgrano. En la zona de Cañada de Gómez la cosecha de cereales de invierno se presenta despareja, calculándose rendimientos de 700 kilogramos para el lino y 900 a 1000 para el trigo, en su conjunto. Han entrado a la provincia unas 300 máquinas cosechadoras.

Provincia de Córdoba.—El inspector de esta zona informa que, en los departamentos de San Justo, Río Segundo, Tercero Arriba, Tercero Abajo, Juárez Celman y Río IV se notan pérdidas en las sementeras que quedarán comprendidas en el total por la mayor superficie sembrada en el presente año. En los departamentos de Marcos Juárez, Unión, Roca, Río I y Santa María la cosecha se presentó en mejores condiciones y todo hace creer que la producción será buena. La trilla ha comenzado en el departamento San Justo y dada la abundancia de máquinas se espera que ésta se desarrollará sin tropiezos. En general el movimiento de braceros ha sido regulado por la oferta y la demanda, y es de hacer notar que hasta ahora no se han registrado conflictos, que en otros años y en esta época eran comunes en la zona. La generalidad de los colonos tienen adquiridos los enseres necesarios, siendo por el momento los precios moderados.

Las siembras de maíz se han realizado en buenas condiciones dado lo próspero del tiempo en el momento de la preparación de la tierra como también durante la siembra; el estado de estas sementeras es buena.

Provincia de Entre Ríos.—Según informes del inspecto de la zona, la siega de trigo y lino se encuentra demorada por causas de las lluvias en los departamentos de Rosario Tala, Gualeguay, Uruguay y Nogoyá. Las trillas comenzarán en breve siempre que el tiempo sea favorable.

Máquinas para labrar madera

Sierras de cinta sin fin, de mesa y de carro
Cepilladoras, Tupís
Garlopas
Escopleadoras,
Máquinas combinadas.

Siempre en existencia en los últimos modelos y más perfeccionada construcción.

STAUDT & Cía.
Sección Técnica
Bdo. de Irigoyen 330-Buenos Aires

Provincia de Buenos Aires
DE LA PLATA

Registros de contratos

El Poder Ejecutivo ha concedido al escribano Félix Fernández la adscripción a la Oficina de Contratos Públicos No. 1 de Bolívar, que regentea el señor Miguel M. Marimor.

—También se concedió al escribano Mario M. Scotti, la adscripción a la Oficina de Contratos No. 51 de esta capital.

Elecciones en General Belgrano

El intendente municipal de General Belgrano, ha comunicado al ministro de Gobierno que ha convocado a elecciones para el 31 del corriente a fin de elegir a los municipales que renovarán el gobierno de esa comuna.

Constitución de autoridades

Ha comunicado al ministerio de Gobierno el presidente del Concejo Deliberante de Coronel Suárez que debido a la ausencia de varios concejales esa corporación no ha podido realizar ninguna sesión, para dejar constituída las autoridades municipales a pesar de haber efectuado dos citaciones.

—El presidente del Concejo Deliberante de Tandil ha hecho saber al ministerio de Gobierno que de acuerdo con el resultado de las elecciones fueron proclamados electos a municipales para el período 1923-24 los señores: Aquiles Rifé, Santiago Fesender, Julio F. Dhers, Juan Francisco Mujica, Juan D. Buzon, Bautista Berestain, Zenón Soria y Martín Eder y consejeros escolares los señores: Luciano Elisondo y Héctor Souda.

—La Municipalidad de Pellegrini comunicó al ministerio de Gobierno que el Concejo Deliberante de ese distrito ha quedado constituído en la siguiente forma: presidente, Victorio Garrochena; vicepresidente 1o. Fausto Mujica; vicepresidente 2.o. Juan Mariezcurrena.

Institución de un premio

El ministro de Gobierno ha acordado un premio consistente en una medalla de oro que será adjudicada como premio al alumno de la Escuela Nacional Superior de Comercio de La Plata que se haya hecho acreedor a tal distinción.

Las elecciones de mañana

Han hecho saber al ministerio de Gobierno que de acuerdo con las respectivas convocatorias, el próximo domingo tendrán lugar elecciones de renovación las siguientes Municipalidades: Dolores, General Guido, San Martín, Zárate, San Nicolás y General Madariaga.

Balances municipales

El intendente municipal de Lamadrid ha elevado al ministerio de Gobierno el balance correspondiente a esa comuna en el que consta haber entrado por diversas conceptos la suma de $ 3.393.15 pesos moneda nacional y salido 5.438.41 pasando un saldo de 2.411.20 pesos al corriente mes.

Facultad de Ingeniería

El decanato de la Facultad ha llamado a licitación pública que se abrirá el 1.o de febrero próximo para la provisión de un grupo motor y bomba con destino a la usina elevadora de agua de la estación hidráulica, con capacidad para levantar 300 litros por segundo.

Recaudación fiscal

Por las diferentes oficinas de rentas de la provincia se recaudaron el 13 del corriente 30.371.03 pesos moneda nacional.

Espectáculos de La Plata

CINEMATOGRAFOS

IDEAL — Empresa Anselmino. Tarde y noche: Variado programa de escogidas cintas.

Doctor Héctor R. Baudon
ABOGADO
Pasaje Güemes — Escritorios 410 y 411
U. T. 6900 (Avenida)
Estudio en La Plata calle 7 No. 775
U. T. 2351
Particular: Calle 46 No. 825—U. T. 641

Sociales

Los esposos Torga-Carassale Pons reunieron ayer en su domicilio a un grupo de las amistades de su hijito Eduardo que celebraba su onomástico.

Fué una interesante y bulliciosa reunión infantil que se desenvolvió en un ambiente de sana alegría.

Policía

DETENCION DE "QUINIELEROS" AMBULANTES

Empleados de investigaciones detuvieron ayer en Berisso a los sujetos Juan Cupanatellis, Antonio Cline y Alberto Medina, secuestrándoseles jugadas, dinero y otros efectos. Serán procesados con intervención del señor juez del crímen en turno.

IDENTIFICACION DE UN CADAVER

En el Gabinete "identificación" se ha comprobado por medio del sistema dactiloscópico que las fichas de impresiones digitales pertenecientes al cadáver de N. N. víctima de homicidio en el partido de V. de Mayo, pertenecen al sujeto Cándido Giles, quien está prontuariado en la policía con una entrada por lesiones.

De Caseros

La Sociedad Femenina de socorros mutuos dará una gran función y baile esta noche

CASEROS, diciembre 16. — La comisión directiva de la Sociedad Femenina de Socorros Mutuos, que la forman las señoras María W. de Desio, Clotilde D. de Caffarella, Rosario A. de Posatieri, María Luisa Dotti, Carmen I. de Ituarte, Angela R. de Doti, Emilia B. de Castagnino, Elena P. de Lucione, María B. de Quiñones, Emilia P. de Porracchio y Aida Valeri, ha resuelto dar una fiesta hoy, en el teatro Caseros, a beneficio de la misma sociedad, poniéndose por primera vez aquí la obra "Rosas en la nieve", bajo la dirección del inteligente director señor José L. Vázquez.

Después de terminada la función, se bailará hasta altas horas de la noche.

De Pila

Comisión de Fomento de Pila. — Gestiones para la construcción de una línea férrea. — Fiestas primaverales.

PILA, diciembre 16. — La Comisión de Fomento de esta localidad trabaja activamente para preparar el petitorio que se elevará al gobierno de la provincia gestionando la construcción de una línea férrea para Pila.

En ello se encuentran también empeñados las autoridades y vecindarios de General Belgrano, Chascomús y General Paz, donde se han constituído subcomisiones tendientes a prestar su cooperación en la mejor forma posible.

La línea en cuestión vendrá a favorecer determinadas zonas de esos partidos, en donde la [illegible] un servicio ferroviario [illegible] urgencia.

Con tal motivo se nota [illegible] mación entre el vecindario, [illegible] dose que el éxito corone los [illegible] zos de la Comisión de Fomento de Pila.

—Para el 21 del corriente [illegible] organizadas por la misma [illegible] de Fomento, se llevarán a cabo [illegible] fiestas primaverales, las que prometen estar muy concurridas, [illegible] interesante programa de festejos [illegible] realizar ese día, el cual ha sido preparado por una comisión [illegible] venes de la localidad. El objeto de esta fiesta es consagrar el día [illegible] pueblo, fiesta ésta que hasta [illegible] no se había establecido.

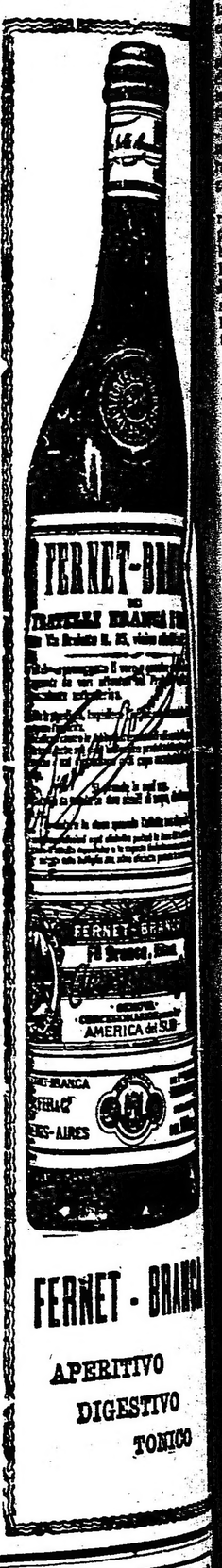

Radio Sud América
SAN MARTIN 201 RSA BUENOS AIRES
UN. TEL. 2128, Avda.

MUSICA EN EL AIRE

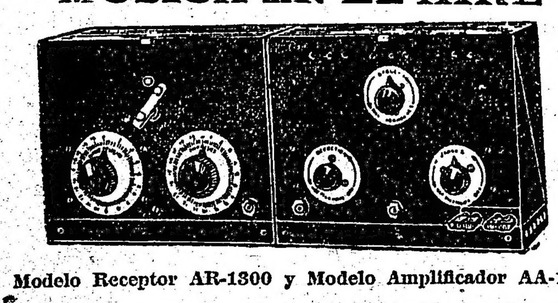

Modelo Receptor AR-1300 y Modelo Amplificador AA-1400

Este es un aparato receptor, de tamaño reducido y eficiente para aquellos que quieren lo mejor para recibir radio broadcasting.
Este aparato es construído por uno de los fabricantes más grandes de radio en el mundo. Con este equipo se eliminan las distorciones que de tiempo en tiempo se encuentran en la recepción de música o discursos que emiten las estaciones de broadcasting.
La protección Electroestática de este aparato elimina los disturbios causados por la aproximación de la mano y del cuerpo al instrumento.
Para mayores detalles por precio y demostración, vean nuestras casas de venta.

LOTERIA NACIONAL

Sorteo extraordinario:

$ 1.000.000

a jugarse el 21 de Diciembre de 1922.

PRECIO:

Billete entero $ 210.— Décimo $ 21.—

A cada pedido agréguese $ 1.— para gastos de envío y remisión de extracto.

GIROS Y ORDENES A JUAN MAYORAL

SARMIENTO 1091, Buenos Aires

IMPORTANTE: a mi distinguida clientela y al público en general. Al precio arriba indicado, despacharé en el ACTO DE RECIBIRLO, todo pedido, hasta nueva variación de precio, la que daré a conocer por intermedio de este mismo periódico. — — — — — —

EL LAGO de EPECUEN
Y SUS
MARAVILLOSAS AGUAS

Mucha gente del país no conoce todavía las bondades de aquellas privilegiadas aguas, y otra gran cantidad ignora en absoluto su existencia.
Es deber, entonces, hacerlas conocer a fin de que todos puedan concurrir a ellas, para aprovechar debidamente sus

grandes ventajas curativas.

La Empresa del FERROCARRIL DEL SUD expende boletos de ida y vuelta, de Plaza Constitución a Carhué, al precio de $ 45.— m|n. los de 1a. clase, y $ 27.— m|n. los de segunda clase, válidos para regresar hasta el 30 de Abril de 1923.

Ferrocarril del Sud

CRONICA DEPORTIVA

Mañana se disputará la Copa Newton

Argentinos v. Uruguayos

El match ha despertado interés

Mañana a las 16 horas tendrá lugar en la cancha del Club Sportivo Barracas el clásico encuentro por la Copa Newton, entre uruguayos y argentinos.

La Asociación Argentina, en su última reunión eligió el cuadro que nos representará en el importante match, el que ha causado excelente impresión entre nuestros aficionados.

En una de nuestras últimas ediciones, al comentar la derrota sufrida el domingo por el prémio de las medallas del Ministerio de Instrucción Pública del Uruguay, decíamos que era necesario que la Asociación Argentina constituyera nuestros equipos internacionales con más espíritu deportivo, echando mano de los mejores jugadores, a quienes se venía relegando injustamente, pues de lo contrario, no nos quedaría más remedio que creer que la entidad madre del football en nuestro país, estaba conspirando abiertamente contra el popular deporte.

Parece que la prédica ha surtido efecto, ya que la Asociación Argentina, apreciando la justicia de nuestras afirmaciones, ha constituído el equipo para mañana en forma que revela sus deseos de satisfacer las legítimas aspiraciones de los aficionados.

A nuestro juicio el cuadro no ofrece un solo punto débil. La defensa, constituída por Tesorieri, Celli y Bearzotti, es sencillamente formidable. La línea media es sin duda la mejor que puede formarse con jugadores que actúan en la Asociación Argentina, y en cuanto a la de forwards, el nombre solo de sus componentes, es una garantía del buen desempeño que sin duda tendrá en el clásico encuentro.

Va a disputarse, pues, la Copa Newton con las más brillantes perspectivas, ya que el poder del cuadro uruguayo es también bastante respetable, por lo que se espera un match emocionante y lleno de incidencias.

Los equipos formarán así:

Uruguayos: Beloutas; Urdinarrain y Tejera; Aguerre, Zibecchi y Nagul; Somma, H. Scarone, G. Scarone, Casanello y Salomone.

Argentinos: Tesorieri, Celli y Bearzotti; Médici, Tagliani y Solari; Calomino, Libonatti, Badalini, Sosa y Francia.

Dirigirá el match G. Repossi, uno de nuestros mejores árbitros.

Antes de este partido jugarán Liverpool de Montevideo, contra el primer equipo del Club Porteño.

Club Deportivo América

CAMPEONATO INTERNO DE ATLETISMO

En la pista que la Asociación Deportiva del Comercio, posee en su campo de deportes de Palermo, se iniciará mañana el campeonato interno de atletismo, del Club Deportivo América, correspondiente al año 1922, disputándose las pruebas siguientes: 100 y 3000 metros llanos, lanzamiento de la jabalina y salto en alto con impulso.

Para intervenir en este concurso se han inscripto numerosos asociados, razón por la que se espera un lucido desarrollo de las diferentes pruebas de que se compone.

Los competidores deberán hallarse en el lugar designado a las 8 horas con el objeto de iniciar el programa a las 8 y 15 horas.

La controlación del certamen estará a cargo de una comisión compuesta por los señores Alberto Tambourineguy, Joaquín Bellón, Jorge Frasca, Silvio Innocenti, Armando Bacqué, Juan Pedro Zemborain y José Bellón, quienes deben hallarse a las 7 horas en el local donde se efectuarán las pruebas.

ASOCIACION AMATEURS DE FOOTBALL

PARTIDOS OFICIALES PARA MAÑANA

Correspondientes al campeonato de primera división de la Asociación Amateurs de Football, se jugarán mañana los siguientes partidos oficiales:

Racing v. River Plate, se jugará en Avellaneda, a las 16.

Racing: A. Devoto: A. Reyes y R. Castagnola; J. Riccitelli, J. Ronco y E. Macchiavello; R. Rey, A. Lalaurette, A. Zabaleta, J. Ochoa y F. Gondar.

River Plate: M. Caimi; P. Choperena y J. Giud'ce; R. Taramasso, C. García y P. Echenique; E. Medone, J. Alzúa, G. Uriarte, F. Lucarelli y G. González.

—San Isidro v. Independiente, en San Isidro, a las 17.

San Isidro: A. Molteni; S. G. Pérez y A. Reparaz; R. Neón, P. A. Tomlinson y P. Capalvo; J. D. Obarrio, J. y C. Comaschi, J. Ammunziata y G. R. Zúñiga.

Independiente: P. Isusi; A. Ferro y P. Ucar; J. B. Pérez, G. A. Ronzoni y E. Scoffano; Z. Canaveri, J. Tubio, M. López, M. Scoane y R. Orsi.

—Sportivo de Almagro v. Tigre, en Gaona y Amambay, a las 16.

Sportivo de Almagro: S. Zello; B. Barricola y E. Vieiro; N. Catalano, M. Fernández y B. Perazzo; J. Bru, A. Vitale, L. García, O. Castro y J. Adet.

Tigre: A. Orio; J. Echegaray y V. C. Vitale; G. Méndez, C. Giulidori y H. Osuna; A. Heissinger, R. Seregni, C. R. González, B. Delgado y C. Fallati.

—San Lorenzo de Almagro v. Estudiantes, en avenida La Plata 1765, a las 16.

San Lorenzo de Almagro: D. Caldano: A. Coll y E. Monti; L. Vaccaro, E. Semino y L. Monti; A. Carricaberry, L. Acosta, F. Galíndez, A. P. Larmeu y L. Gianella.

Estudiantes: E. Muschietti; A. Bortagaray y J. van Kemenade; A. Juamperez, R. Bruzzona y H. O'Gorman; A. Pensi, E. Mazza, D. Odino, M. Beautemps y A. Ochandio.

—Gimnasia y Esgrima de La Plata: A. Scarpone; J. Sancet y L. Galli; R. Felices, R. García y J. Bulla; J. Botes, I Iturrería, R. Zoroza, L. Morgada y M. Medina.

—Barracas Central v. F. C. Oeste, en Olavarría y Luna, a las 17.

Baracas Central: E. López; B. Amejeiras y P. Mantegazza; A. Airoldi, J. Sormani y J. Achar: J. Caimi, L. Fabiano, A. Passi, J. Fortunato y P. Veloso.

—Sportivo Buenos Aires v. Palermo, en la cancha del Club River Plate, en la dársena Sur, a las 16.

Sportivo Buenos Aires: B. Banchero; S. Puntis y H. Maori; C. Gatti, P. Palmer, P. Bartolucci y A. Cerrotti; A. Sachi, F. Medina, J. Marghétich y S. Alvarez.

—Estudiantil Porteño v. Atlanta, en Humboldt y Triunvirato, a las 16.

Estudiantil Porteño: J. Borgues; A. Valsangriacomo y N. N.; E. Matozzi, C. Palasi y P. Martínez; J. Costas, P. de Sarasqueta, J. Carreras, L. Vecchia y A. Bordieu.

Concurso de natación en San Fernando

Auspiciado por el Club Ciudad de Buenos Aires, institución novel que se inicia con la presente fiesta en su período activo, se realizará mañana a las 12 horas en el balneario de San Fernando un gran festival deportivo social, en honor del campeón Enrique Tiraboschi, recientemente llegado de Europa.

Al efecto, ha quedado confeccionado un vasto programa, que comprende los siguientes números:

12 horas: Gran banquete popular en honor de don Enrique Traboschi.

14 y 30 horas: Premio Capital, abierto a todo competidor, 100 metros libres, tres premios.

Premio Ciudad de Buenos Aires: Exclusivo para perdedores, 600 metros libres.

Premio Estímulo: Nadar la mayor distancia bajo el agua, prueba abierta para todo concursante.

Premio Poderío, abierta a todo competidor, 1500 metros libres, cinco premios.

Premio Delicatesse: Exclusivo para damas, 100 metros libres, 3 valiosas alhajas en premios.

Premio Sorpresa: Saltos ornamentales.

A las 19 horas será servido un lunch en la terraza de la confitería, en honor de los nadadores.

Los nadadores que no desearan tomar parte en el lunch, abonarán solamente un peso por cada inscripción, debiendo anotarse hasta media hora antes de iniciarse el torneo.

Asamblea del Club Atlético River Plate

El día 28 del corriente a las 20.30 horas, se realizará la asamblea anual ordinaria de los socios del Club Atlético River Plate, en el salón de la Sociedad Bomberos Voluntarios de la Boca, calle Brandsen 569, a fin de considerar la siguiente orden del día: lectura del acta anterior; aprobación de la memoria y balance; nombramiento del señor Enrique Zanni, socio honorario del club; elección de los miembros que integrarán la comisión directiva; nombramiento de dos socios que aprueben el acta de la asamblea.

Excursión a Cañuelas del Club Motociclista Nacional

El Club Motociclista Nacional realizará mañana la anunciada excursión al pueblo de Cañuelas, distante 70 kilómetros de esta capital en honor de los ganadores del "X Premio Primaveral" y por la disputa del Premio Estímulo y Automovilismo.

Con motivo de hallarse en las sierras de Córdoba en viaje de placer el presidente de la institución don Alejo M. Beatti, ofrecerá el homenaje el vicepresidente don Pedro M. Heude.

Los excursionistas partirán a las 6 horas del local social, Moreno 2895, siguiendo por Riyadavia a Ramos Mejía, de aquí a San Justo y camino carretero a Cañuelas.

Club Náutico San Isidro

Ante gran número de aficionados tuvo lugar anoche en uno de los salones de este club la conferencia inaugural dictada por el Dr. Arturo Pillado Matheu, del curso sobre yachting.

Con método y claridad el conferencista explicó el alcance de las conferencias que dictarán oportunamente varios de los miembros del club, teniendo él a su cargo, por pedido de la C.D. el desarrollo del programa aprobado para los exámenes de tenientes que el club exije para los que deseen manejar sus embarcaciones.

La conferencia versó sobre las diversas partes del casco, que fué completado con descripciones de las mismas.

Entre la concurrencia figuraban varias señoritas y niñas, que siguieron al conferencista con todo interés.

Al finalizar la clase, el señor Pillado Matheu, uno de nuestros más entusiastas aficionados, fué muy aplaudido.

—Las lecciones teóricas que se repetirán todos los jueves a las 21.30 horas, serán completadas con cursos prácticos, a cuyo objeto la C.D. del club reservará todos los sábados y domingos una embarcación apropiada, en la cual los alumnos podrán ejercitarse en el conocimiento de la navegación y práctica de este deporte.

—Persiguiendo su propósito de brindar a los socios y sus familias la oportunidad de reunirse en San Isidro y aprovechando del hermoso edificio en que está instalada la secretaría se han organizado varias fiestas, además de las reuniones de los sábados.

—La primera será dedicada a los niños. El día 25, a la tarde, se instalará un árbol de Navidad con hermosos juguetes, al que serán invitados todos los niños.

El 31, a la noche, se celebrará el reveillon con un baile, y el 5 de enero tendrá lugar una cinderella, para todo lo cual se adornarán los jardines y se habilitarán todos los salones.

Continuarán disputándose esta noche los campeonatos nacionales de boxeo para aficionados

Hoy a las 21 horas continuarán disputándose en el local del Club Universitario de Buenos Aires, Corrientes 327, los campeonatos nacionales de boxeo para aficionados organizados por la Federación Argentina de Box.

El programa preparado es el siguiente:

Peso mosca: S. Pérez Tornquist, del Boxing Club, v. P. Caratini, del Club de Flores; peso gallo: F. Carabajal, de la academia Duchamps, v. C. Fontahello, libre; G. Naveda, libre, v. J. Amaro, de la academia Abramoff; peso pluma: J. C. Chevalier, libre, v. H. Saint Jean, del Flores Boxing Club; peso liviano: J. A. Gil, de la academia Abramoff, v. J. Billoch Newbery, del Hindú Club; R. Scarpa, de la academia demiaCentral, v. F. Quetgles, del Flores Boxing Club: M. Rius, de la academia Central, v. J. M. Verona, de la academia Deschamps; peso medio mediano: L. Vivaldo, libre, v. E. Leclerq, libre; L. Cortés, del Club de Flores, v. E. Peyrade, de la academia Central; peso medio pesado: A. Rodríguez Jurado, del Club de Gimnasia y Esgrima, v. J. De Lorenzi, de la academia Abramoff; B. Insaurralde, de la academia Duchamps, v. J. O'Connor, del Club de Flores.

Regatas del Yacht Club Argentino

En el triángulo oficial del Yacht Club Argentino se disputarán mañana con motivo de la visita que hará el presidente de la República al local del club, varias series de regatas para embarcaciones a vela y motor, de acuerdo con el programa que damos a continuación:

Primera serie: copa San Martín, para todo yate recargado con más de 35 minutos en 12 millas, se disputará en una distancia de 12 millas. Figuran inscriptos: el Edelweiss, timoneado por D. E. Mattaldi; Alachie, por D. A. L. Lanusse; Mouchette, por D. A. Mackinlay; Shakeen, por D. J. A. Aguirre; Recluta, por D. D. V. Sausot; Rose France, por D. J. Silvani; Chela, por D. J. J. Seré, y Martha, por D. J. Ch. Sieburger.

Segunda serie: copa General Belgrano, handicap, distancia 12 millas. Inscriptos: Hortensio, timoneado por D. E. Gallegos Serna; Racha, por D. H. E. Stunz; Nemo, por D. F. J. Rives; Macá, por D. M. M. Campos; Polaris, por D. H. de Olazábal; Osilia, por D. F. Lurán; Margarita, por D. K. A. van Wassenaar; Shamrock V, por D. E. Jona, y Querandí, por D. J. B. Cautére.

Tercera serie: copa Sarmiento, para todo yate de la serie nacional, distancia 7 millas: Charita, timoneado por D. R. M. Aldao (hijo); Dota Van Praet, Angélica Agote, Marta De Bary, Angélica Martínez de Hoz, María Cristina y María Rosa Doly Nelson, Alejandrina, Estela y Amelia Schindler, Isolina Zorraquín, María Rosa Campos Barrenechea, Marta Malaver, Sara y Josefina Diehl, María Florentina Alzaga, Estela Acosta, Marta Cambaceres, Lía Berro Madero, Sara Frederking, Joaquina Cossio, Clementina Villegas Meeks Julieta Luro, Inés Aldao, Mariana Grondona Sáenz Valiente, Matilde Seeber Madero, Virginia y Marta Meana Tomkinson, Violeta Calvo, Lucrecia y Clemencia Passo, Rosa, Ercilia e Inés Méndez, Susana Madero Virginia Anasagasti, Hortensia Aguirre, Lucía Mansilla Moreno, Lía Elzalde Sansinena, Elsa Sauze, Virginia y Clemencia Fox Tomkinson Agustina Peña Blaquier, Susana Echagüe, María Carmen y María Cristina Prins, Josefina Quirno Lavalle, Elsa Barrenechea, María Florencia Agote y María Teresa Peralta Ramos.

Del casamiento civil serán testigos por parte de la novia, los señores Juan Luqui y Jorge Gagliolo, y por la del novio, los señores doctor Domingo Brandi y Andrés Brandi.

* * *

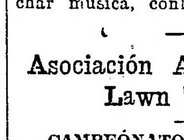

Esta noche se ha consagrado el enlace de la señorita María Magdalena Debat con el señor Felix J. Olmos.

Serán padrinos de la ceremonia, que se realizará en la confitería del Molino, la señora Melina G. de Debat y el señor Daniel E. Olmos.

El cortejo nupcial lo formarán las siguientes parejas:

La novia con el ingeniero Daniel E. Olmos, el novio con la señora Melina G. de Debat, María Emma S. de Olmos con Juan B. Debat; Rosa María M. de Olmos con Arturo Olmos, Carmen Landó de Debat con Enrique Debat, Aída Montes de Olmos con Diego I. Olmos, Viola Debat con el teniente Oscar Casalaz, Lila Debat con Pedro I. Comi.

Presidiendo el cortejo irán parejas formadas por los niñitos: Alicia Montagú, María Isabel Olmos, Ernestito Olmos y Daniel Olmos.

En el casamiento civil serán testigos, por parte de la novia, los señores Juan Bautista Debat y Enrique Debat, y por la del novio, los señores Arturo Olmos y Diego Olmos.

* * *

El R. P. Floro Olivari consagrará hoy a las 21 en casa de la novia, la boda de la señorita Francisco D. Caselli con el señor Javier S. Rescia, actuando de padrinos la señora Ana María G. de Rescia, madre del novio, y el señor Mateo Juan Torselli, padre de la novia.

Los novios y padrinos serán acompañados por las siguientes parejas:

Amelia Burlando de Torselli con José Rescia, María Z. Torselli de Justo con Federico V. Justo, Amelia Torselli con Vicente Rescia, Irlanda R. Gallota con el doctor Francisco Rescia, María Ana Rescia con Santiago O. Torselli y Evangelina C. Torselli con Angel Burlando.

Fueron testigos del acto civil, por la novia, los señores Federico V. Justo e ingeniero Manuel Martínez, y por el novio, los doctores Antonio Caruso y Francisco Rescia.

* * *

Será bendecido hoy el enlace de la señorita Julia Aspiazú con el señor Domingo Renta.

Actuarán de testigos por parte de la novia, el señor Toribio Aspiazú y el señor Luis Granelli, y por parte del novio el señor Juan Demersi y el señor Adolfo Roca.

* * *

Ha sido formalizado el compromiso matrimonial de la señorita Adela Anfosso Fassora con el señor Domingo S. Trabuchi.

* * *

Pasado mañana se realizará en el Jockey Club la comida que un grupo de amigos del señor Ernesto Le Bretón le ofrece con motivo de su próximo enlace.

* * *

Ha dejado de existir esta madrugada el señor Damián Castro.

El sepelio de sus restos se efectuará mañana en el cementerio del Norte.

* * *

Ha sido operado el arquitecto Enrique Isoldi, siendo su estado satisfactorio.

* * *

Se ha formalizado el compromiso matrimonial de la señorita María Esther Alvarez Costa co nel señor Alfredo M. Bradley.

* * *

Con motivo de su reciente compromiso matrimonial han sido muy felicitados la señorita Nydia Royo Cook y el señor Miguel Angel Roque.

* * *

Se ha formalizado el compromiso matrimonial de la señorita Della Magnasco con el señor Marcelo Marol Woodgate.

* * *

Esta noche hoy en casa de la novia, el enlace de la señorita Mercedes Ferro Lastra con el señor Juan F. Noli, siendo padrinos de la ceremonia, la señorita Rosa Ferro Lastra y el señor Juan Antonio Noli.

Actuarán como testigos en el registro civil, los señores Antonio Vigliano, por parte de la contrayente y Horacio Baril por parte del novio.

* * *

—Mejor la señora Matilde Ayerza de Frías.

—Restablecida la señora Susana Ledesma de Sarmiento Laspiur.

—Se encuentra enfermo el señor Guillermo Padilla.

—Más aliviada después de la intervención quirúrgica a que ha sido sometida la señorita María Amparo Solá.

—Mejor la señora María Adelia Malbrán de Vedoya.

—Restablecida la señorita María Celia Massot Jackson.

—Más aliviada la señora Amelia Diosdado de Schóo.

—En vías de un completo restablecimiento la señora Margarita Reyes Oribe de Lerena.

* * *

Han llegado—

—De Europa el señor Ricardo Sáenz Hayes y señora.

—De Ancalú el señor Gregorio Torres.

—De Mercedes el señor Guillermo Aldao, su señora María Luisa Unzué y sus hijos.

—De Mar del Plata el señor Paúl Dedyn y su señora María Isabel Rona.

* * *

Han partido—

—Para Mar del Plata, el doctor Alberto Bracht.

—Para Córdoba el señor Luis M. Gómez y señora Laura Lazcano y sus hijos.

—Para Santa Fé el señor Alfredo Arenaza.

—Para Mar del Plata el señor Eugenio Basso y familia.

—Para Estación Muñiz la señora María Luisa Arteaga de Bunge.

—Para La Falda el señor Enrique Navarro Viola y familia.

—Para Morón las señoritas Dolores Leguineche y Clelia Drago.

—Para San Pedro el señor Emilio Frers, su señora Sofía Lynch y sus hijas Emma e Inés.

Unión Cívica Radical

CIRCUNSCRIPCION 12.a

Homenaje a la memoria de Pedro Pastoriza

Hoy, a las 21 horas, se realizará en el local del comité de la Circunscripción 12.a un acto de homenaje a la memoria de D. Pedro Pastoriza. La ceremonia consistirá en la colocación de un retrato del extinto en el salón de sesiones del comité. Hará entrega del cuadro el presidente del Comité de la capital doctor Alfredo Scarano y en nombre del comité seccional, hará uso de la palabra el doctor Ernesto S. Maglione.

SE DESEA SABER EL PARADERO del Sr. Marcelino Lastra, de la provincia de Lugo, Fonsagrada. Dirigirse a la Sección Publicidad de este diario al Sr. J. C. C.

v. 21 dic.

—¡O yo estoy equivocado, o esta no es mi casa! Cuando salí no había tanto lujo.

—Esta es su casa, señor transformada para el baile de esta noche por Longobardi, Bolívar 280, que a quiló las alfombras, cortinados, espejos, etc. y la marquisa para la iglesia.

CRONICA SOCIAL

Se ausentará mañana para Santiago de Chile, en uso de licencia, el secretario de la legación chilena, señor Jorge Saavedra Agüero.

* * *

En el salón de actos de la casa parroquial de San Juan Evangelista, Olavarría 472, tendrá lugar a las 17 de hoy, una exposición de objetos de culto y religiosos, confeccionados bajo los auspicios de la Liga Argentina de Damas Católicas.

* * *

Se ha concertado el enlace de la señorita Carmela Bilbao con el señor Ezequiel Torres.

* * *

Fueron inhumados esta mañana los restos de la niñita Sara Huergo Olivero, acto que dió lugar a una sentida demostración de duelo.

Numerosa concurrencia esperaba en la estación Constitución los restos de la extinta que eran traídos de Bahía Blanca, acompañándolos hasta el cementerio del Norte donde fueron sepultados.

* * *

En el programa a desarrollarse tomarán parte las señoritas Dora Costa Dellepiane en el arpa, Virginia Neff en el piano, de Hermelo, que dirá varias poesías, Tula Colmegna, en el canto, y don Jaime Tomason, en el violín.

Las entradas se expenderán en el local de la fiesta, Azcuénaga 158.

* * *

En un ambiente muy animado transcurrió la reunión efectuada ayer en la residencia de la señora María Cristina Cano de Bunge a la cual asistieron las señoritas:

María Teresa Fras Ayerza, Julieta Seeber, Amelia Jiménez Zapiola, Estela Landívar, Marta Oliveira Cézar, Alicia Dorado, Susana y Raquel Achával Lastra, Matilde Migueus, Adelia Iriarte Udaondo, Alcira Ortiz, Susana Bunge, Susana Naón, Elsa Novaro, Elvira Schindler, María Julia Rodrigué, Estela Ayarragaray, María Angélica Cullen, María Julia Vallée, Ester Cullen Paunero, Susana Acosambiente de sanas expansiones y de franca camaradería.

* * *

Después de soportar una larga enfermedad ha dejado de existir el señor Julio Solá, respetable caballero, que se hallaba extensamente vinculado a la sociedad salteña, donde la noticia de su muerte ha de ser recibida con sincero pesar.

El extinto era hijo del coronel Juan Solá, que fué por dos períodos gobernador de la provincia de Salta y hermano del general Ricardo Solá, quien ha recibido en esta oportunidad muchos testimonios de condolencia.

Los restos del señor Solá fueron inhumados en el cementerio del Norte.

* * *

En la mayor intimidad se realizará hoy la ceremonia nupcial de la señorita Esther Gagliolo con el señor Aníbal Brandi.

Actuarán como padrinos la señora Luisa Cayol de Gagliolo, madre de la contrayente y el señor José Brandi, hermano del novio.

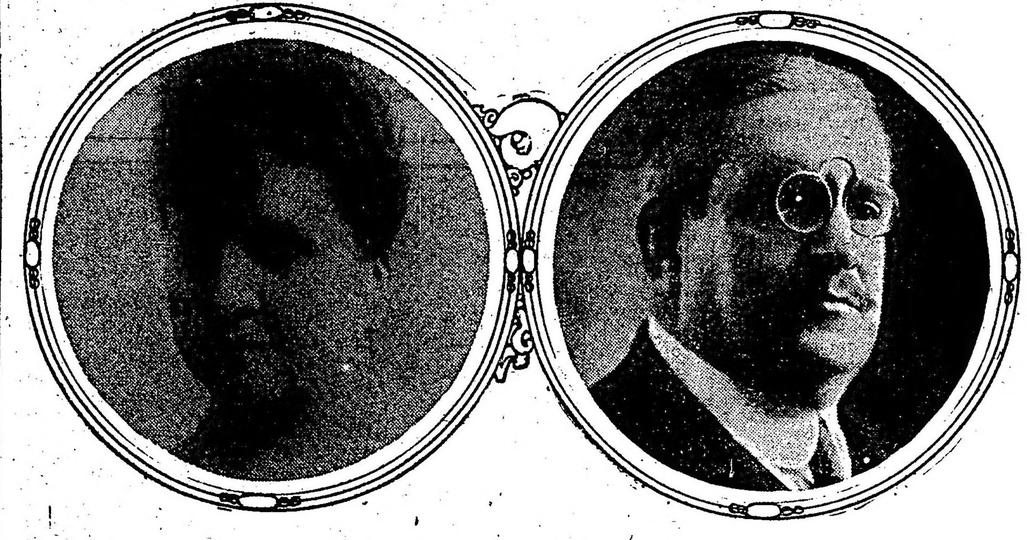

El gobernador de la provincia de Buenos Aires, señor José Luis Cantilo y su señora Josefina Achával celebrarán mañana sus bodas de plata matrimoniales.

En esta oportunidad, los esposos Cantilo-Achával, que tan extensamente vinculados se hallan en nuestra sociedad, han de ver evidenciarse en forma expresiva y cariñosa las simpatías que los rodean.

Los sentimientos hospitalarios del señor Cantilo y su distinguida esposa, como asimismo la gentileza y distinción que los caracteriza, concurrirán a que la fecha se festeje con mayor entusiasmo y brillo.

Hoy por la mañana, los esposos Cantilo-Achával hicieron oficiar una misa en acción de gracias en la iglesia de San Ponciano, en La Plata, y por la tarde ofrecerán una recepción en la residencia a la sociedad platense.

Mañana a las 9, monseñor Miguel de Andrea oficiará una misa en casa del señor Cantilo y señora. Este oficio religioso se dirá en un altar de San José que perteneció a los ascendientes de la señora de Cantilo.

Los esposos Cantilo-Achával recibirán por la tarde a sus relaciones, en su residencia de la calle Paraguay, lo que ha de dar márgen, sin duda, a una lucida reunión en la que se congregará cuanto de más selecto tiene nuestra sociedad.

Acompañarán a los dueños de casa a hacer los honores a los invitados, sus hijas Josefina, Esther, María Teresa y María Rosa.

Dará margen a una interesante reunión social y deportiva la serie de regatas a vela y motor que se efectuará mañana en el Yacht Club Argentino.

Después de las carreras se efectuará en los salones del club un te danzante.

La Banda Municipal y otra amenizarán la fiesta.

* * *

En casa de la novia será bendecido hoy el enlace de la señorita Zelmira J. Podestá Arroyo con el señor Benjamín López.

* * *

Hoy será celebrado en la casa de la familia de la novia, el enlace de la señorita María Elena Caporale con el subteniente Domingo Alfredo Mercante.

La boda se realizará en la mayor intimidad, debido al reciente duelo de la familia de la novia.

El acto civil serán testigos, los señores Martín y Francisco Caporale, de parte de la novia, y Emilio Valassina y Fernando de Sala, de la del novio.

La joven pareja se ausentará para Rosario, donde pasará una breve temporada.

* * *

A beneficio de las escuelas gratuitas que sostienen las Hermanas del Perpetuo Socorro, tendrá lugar esta tarde una fiesta muy interesante en el salón de actos del Colegio San José.

Se ha formalizado el compromiso matrimonial de la señorita Eloisa P. Tiscó con el señor Antonio Anesi.

* * *

En la mayor intimidad, y en casa de la familia de la novia, será bendecido en la primera quincena del próximo mes de enero, el enlace de la señorita María Isabel Fuertes con el señor Justo Pereira.

Serán padrinos la señora Josefa E. de Antich y el señor Juan Antich.

Los nuevos esposos se trasladarán a Europa, en donde fijarán su residencia.

* * *

En el restaurant "Al Sibarita" fué servida anoche la comida que el personal directivo y administrativo de la Compañía General de Obras Públicas ofreció al ingeniero señor Carlos Sánchez, con motivo de su próximo viaje a Alemania.

La reunión, a la que asistieron numerosas personas, transcurrió en un ambiente de franca camaradería.

Asociación Argentina de Lawn Tennis

CAMPEONATO INTERCLUBS

Posición de los equipos

La posición actual de los clubs que militan en el Campeonato interclubs, organizado por la Asociación Argentina de Lawn Tennis, es la que damos a continuación:

Caballeros, 1.a división

	J.	G.	P.	P.
Belgrano	6	6	0	6
Del Plata	6	4	2	4
Buenos Aires	6	1	5	1
F. C. Oeste	6	1	5	1

Intermedia

	J.	G.	P.	P.
V. Devoto	10	9	1	9
Belgrano A. C.	10	8	2	8
F. C. Sud	10	8	2	8
Adrogué	11	7	4	7
Buenos Aires	10	6	4	6
Gazcón	11	6	5	6
Gimnasia	10	6	4	6
San Isidro	9	5	4	5
Avellaneda	10	2	8	2
Discóbolo	10	2	8	2
Quilmes	9	1	8	1
Belgrano (S.)	10	0	10	0

Segunda división, sección A.

	J.	G.	P.	P.
V. Ballester	8	7	1	7
Gimnasia	8	7	1	7
A. S. A.	8	4	4	4
Pacífico	8	2	6	2
Discóbolo	8	0	8	0

Sección B.

	J.	G.	P.	P.
F. C. Sud	10	9	1	9
Quilmes	10	7	3	7
Mármol	10	6	4	6
Est. Porteño	10	2	8	2
Avellaneda	10	1	9	1

Sección C.

	J.	G.	P.	P.
Del Plata	11	11	0	11
Temperley	10	8	2	8
F. C. Oeste	10	5	5	5
Villamil	10	4	6	4
Nacional	10	4	6	4
Germania	10	3	7	3
Mignaquy	11	1	10	1

Damas, Sección A.

	J.	G.	P.	P.
Buenos Aires	7	7	0	7
Belgrano A. C.	8	5	3	4
Argentino	7	4	3	4
V. Devoto	7	2	5	2
Gimnasia	7	0	7	6

Sección B.

	J.	G.	P.	P.
Gazcón	8	7	1	7
Mármol	7	4	3	4
Lomas	7	3	4	3
Villamil	7	3	4	3
F. C. Sud	7	1	6	1

Sección C.

	J.	G.	P.	P.
F. C. Oeste	9	9	0	9
Argentino II	9	5	4	5
Discóbolo	9	6	3	6
G. Urquiza	9	3	6	3
Nacional	9	3	6	3
Avellaneda	9	1	8	1

Mañana se jugarán por el campeonato interclubs, los partidos siguientes:

Intermedia, Buenos Aires v. Gimnasia; segunda división, sección C. Villamil v. Nacional, Germania v. F. C. Oeste y Del Plata v. Temperley.

Touring Club Argentino

"RAID" AUTOMOVILISTICO POR LOS TERRITORIOS DEL SUR

En breve partirán de esta capital, en jira automovilística por los territorios del Sur, el delegado viajero del Touring Club Argentino, señor Ernesto Baldrich, acompañado por el señor León Genonceaux.

El propósito de este "raid", auspiciado por el Touring Club Argentino, es en primer término, la verificación del estado de los caminos en dichos territorios, levantamiento de planos y obtención de una cantidad de datos que podrán ser utilizados luego por los turistas que deseen visitar esas pintorescas regiones del Sur, y en segundo lugar, la organización de delegaciones locales de la mencionada institución en todos los centros importantes de la Patagonia, con el fin de hacer una intensa propaganda en favor de los buenos caminos, conjuntamente con la que en esta capital desarrolla el Touring Club Argentino.

El automóvil en que viajarán los señores Genonceaux y Baldrich, especialmente preparado para un largo viaje por regiones poco menos que carentes de caminos, llevará una excelente estación receptora de radiotelefonía con una antena especial de 30 metros de largo, en forma que hasta un radio de 500 kilómetros de la Capital Federal, los viajeros podrán recibir mensajes de ésta, escuchar música, conferencias, etcétera.

Partido internacional amistoso

PORTEÑO v. LIVERPOOL DE MONTEVIDEO

Mañana se jugará en la cancha del Club Sportivo Barracas, antes del match por la copa Newton, un partido internacional amistoso entre los primeros cuadros de los clubs Porteño, de ésta y Liverpool, de Montevideo.

El equipo de Porteño formará así: F. Diez; J. Presta y L. A. Ferrario; P. Loncan, F. Pusso y J. Vivaldo; F. García, A. O. Falcioni, E. Goin, N. Vivaldo y J. Abella.

Se realizará mañana un torneo atlético

Organizado por la comisión directiva del Club atlético Cervecería Bieckert, se realizará mañana a las 9.30 horas, en la cancha que el mismo posee en Lavallol, un torneo atlético de acuerdo con el programa siguiente:

Carrera de 360 metros llanos, carrera de 100 metros llanos, carrera de postas, por equipos de seis hombres, arrojar el medio litro, sparboxing, por eliminación; concurso de tiro, carrera de embolsados, patear la pelota, cinchada, ocho por equipos, y match de football.

Club Náutico Belgrano

Mañana se disputará en el triángulo oficial del Club Náutico Belgrano, una regata sobre una distancia de 12 millas por la copa Círculo Belgrano.

Para intervenir en esta prueba se han inscripto los siguientes yates: Wenonah, timoneado por D. J. B. Piaggi; Isis, por D. F. Roy Kirby; Zeus, por D. A. P. Posada; Chiquilla, por E. Leburger; Hermes, por D. L. Díe, y Afrodita, por D. B. A. Lehman.

Colores suaves y firmes

en el grado máximo de hermosura y exactamente del tono que se desee, se obtienen siempre con

SUNSET

Los colorantes perfectos que limpian completamente al teñir

R. F. GOBBI — Rivadavia 926 — Buenos Aires

CHINATO GARDA es el mejor

ARTE - TEATROS - CINEMATOGRAFIA

Teatro Coliseo

Un teatro desbordante y lleno de entusiasmo acogió anoche el "Mefistófeles" con el bajo Mansueto, que supo imprimir al rol de protagonista toda la fuerza y solemnidad del rol que encarnaba, rodeado por las señoras Tasso y Bozodetti y el señor De Angeli.

Esta noche sube a escena "Rigoletto", con la señora Tosi, el barítono Borono y el tenor Abel De Angeli.

Para mañana, en matinée, se dará "Aída" con el reparto conocido, y para la velada se dará la segunda y última representación de "Carmen", con la soprano rusa Eugenda Yabovich en el rol de protagonista.

El lunes irá "La Traviata" y el martes "Ballo in maschera", siguiendo los ensayos de preparación de "Los Hugonotes".

"Leonardo da Vinci"

LA CONFERENCIA DEL DOMINGO EN EL TEATRO SAN MARTIN

El canónigo de Milán, doctor Benedicto Galbiatti, que es nuestro huésped desde hace varios meses, y cuyas conferencias sobre temas sociales y artísticos han alcanzado tan franco éxito, pronunciará el domingo 17, a las 10 horas, en el teatro San Martín, su última conferencia a beneficio de la obra del cardenal Ferrari.

El prestigioso orador disertará sobre el tema "Leonardo da Vinci". Su conferencia ha despertado interés en los círculos artísticos.

Las localidades pueden retirarse en la boletería del teatro San Martín, en la calle Esmeralda.

Marconi

Con gran éxito se reestrenó ayer, en la segunda sección, "Il Cortile", siendo calurosamente aplaudido el señor Tignani en el rol de "Rafaelo, il ciego", como asimismo los demás intérpretes.

"E arrivato l'acordatore" y el acto de variedades, que se componía el resto del programa, fué muy aplaudido, obteniendo noche a noche un grato suceso las señoritas Fiori, Di Palma y Giornado, en sus canciones, y el señor Enzo Fusco.

Hoy sábado, sección vermouth a las 17 y 45, poniéndose en escena "47, morto che parla". Por la noche, acto de variedades y "47, morto che parla".

Novedades

En el Marconi se ha fijado para el lunes el estreno de "La festa di Piedigrotta", una de las novedades de la compañía Tignani.

—En la Comedia también nos harán conocer el lunes y en función a beneficio de la actriz Rosario Agueda el sainete de Parada y Jiménez "Mi salvador".

En el Apolo

Después del beneficio de los hermanos Ratti y Corsini, es lógico que se produjeran algunos otros. Esperábamos el de alguna de las figuras femeninas, pero allí parecen haberlas olvidado o las consideran muy secundarias.

Vemos hoy que se anuncia para el viernes una función a beneficio de los actores Samuel Giménez y Raúl Castro.

Antes de ellos, o, mejor dicho, para el martes, se anuncia el estreno de la pieza cómica de Martínez Zuviría (Hugo Wast) "Mi suegra me quiere mucho".

Benavente se acerca a La Inclusa

Un hombre célebre, dentro de cualquier categoría de celebridad—dice "El Plata" de Montevideo—no puede elegir la calle que se ha de bautizar con su nombre, por dos razones poderosas; porque la generalidad de las veces se coloca en la calle el apellido famoso, cuando el hombre que lo llevaba ha muerto, o porque cuando vive aún, como en el caso que vamos a exponer, son los municipios quienes eligen calles sin consultar para nada al interesado.

Y bien; los ediles madrileños han denominado calle Jacinto Benavente a una vía de tránsito del distrito de la Inclusa de Madrid, que conduce directamente a la propia Inclusa. Un homenaje, como se vé, justo y sencillo que ha dado sin embargo origen a ciertas bromas periodísticas, lanzadas a los vientos de la crítica por los cronistas de mejor humor con que cuenta la prensa de la capital de España.

Y la verdad es, que hasta nosotros puede llegar claramente el soplo ridículo del asunto, con mayor razón, acaso, que hasta los cronistas hispanos, puesto que ellos solo logran descubrir en el episodio una alusión casual al raquitismo físico del literato honrado, mientras que aquí, podemos suponer también que se le acerca a la Inclusa, teniendo en cuenta las abundantes chiquilladas que ha cometido durante su pasaje por las ciudades rioplatenses.

Podrá no resultar cierta la suposición, pero no dejaría en ningún caso, de ser razonable.

EN LA "LIBRERIA DEL COLEGIO"
Alsina y Bolívar
Callao y Córdoba
encontrará Vd. diversidad de modelos de calendarios y almanaques para 1923. Vea nuestras vidrieras.

Los regalos toman un doble valor según el objeto que se elija.
Busque Vd. algo útil y satisfará debidamente a la persona a quién desee obsequiar.
Si nos visita podremos enseñarle variedad de artículos de fantasía, para escritorio, lo más moderno y de apariencia que se recibe de los mejores establecimientos europeos.
Novedad y buen gusto en carteras y otros artículos de cuero aparentes para regalos.
CABAUT y Cía.
Editores

Motivos de teatro

BATACLANEANDO

Muchos son a preguntarse por qué ha fracasado el Bataclán, es decir la Compañía estilo Bataclán que acaba de debutar en el Teatro Santiago (de la ciudad chilena de ese nombre) con el resultado que ya se sabe.

Esta escasez de éxito—elegimos los términos que menos puedan herir—¿a qué se debió cuando figuran ahí algunos elementos ya vistos por nosotros y aceptados, como es el señor Soto, el señor Castilla y dos o tres más? Hay que hacer presente que esa noche el público de esta capital estaba como nunca lo habíamos visto, ya sea por el calor, por la mucha aglomeración de gente, lo que da ánimos a los tímidos, o por la ocasión que le daba el espectáculo. el hecho fué que había un deseo loco de echar todo a la broma. Se había dicho que la pasarela era un recurso de teatro de suma atracción, porque eso de ver a pocos centímetros del espectador a una tiple o a una partiquina agradables, se suponía que había de entusiasmar al respetable. Pero el hecho fué que se prodigó mucho la pasarela, porque todo el mundo iba a ella, hasta constituir aquello una especie de tormento inquisitorial. Pero se ve que el público aquella noche no estaba para pasarelas. Era un público con poca imaginación, porque los hay con imaginación de sobra, y así se explica a veces que gusten cosas tan raras, porque la imaginación del espectador suple la bondad que falta. Pero la noche del debut del Bataclán, la concurrencia estaba armada de un sentido práctico horrible, de un sentido positivista que daba miedo, y no quería ver sino tan sólo lo que se le daba a ver, y esto fué el error de la empresa, el confiar en forma exagerada para el éxito, con la imaginación de los asistentes.

Faltó seriedad al espectáculo, y eso fué todo. Se me dirá que, ¡cómo puede haber seriedad en un acto que se daba por muy alegre! Eso es lo curioso, que el fracaso se debió a falta de seriedad. En la mayor alegría debe haber seriedad, es decir un deseo de formalidad dentro aun de lo más descocado. Muñoz Seca creo yo, que al escribir sus astrakanadas no hubiese procedido en forma seria, es decir empezando por creerse él mismo, sus obras no le habrían resultado, y menos aun habría podido formar escuela. Tristán Bernard, y Arniches, son los hombres más serios de Europa, y se vé cómo nos hacen reir...

—Señores,—nos decían todos, actores, empleados, empresarios, directores — váis a ver tan sólo un espectáculo alegre, y nada más. Y se esperaba esa alegría, pero en forma armoniosa, con algo de plan, de organización, pero resultó que todo era demasiado alegre y se optó por echar todo a la broma. "Pero si se trata tan sólo de una broma", nos advertía alguien, pero no se dijo que la broma era algo pesada, y a nadie le gusta este género de paratiempos, menos al público, al cual le agradan las cosas alegres hechas en serio, porque así tiene la convicción de que no se le toma en broma.

Ahora hay que confesar que hubo impaciencias exageradas, porque si bien es verdad que lo que dijo un actor, en forma de monólogo, era fúnebre, y soso, y fuera de lugar, y merecía una protesta, ésta pudo tener lugar al final del trozo aludido, pero no interrumpir al actor en medio de su disertación para decirle en forma descortés que se fuera, cortando aquello por la mitad. Se le debió dejar terminar, en silencio, y luego hacer la manifestación ad-libitum. Es deber de buena crianza... Otro tanto pasó con una señora, que creo que era la característica. A esta ni siquiera se le oyeron tres frases, y ya se le indicó una caja para la salida. En esta escena el público juzgó de primera impresión, porque también se debió dejar terminar a la actriz, como gesto de cortesía a una señora, y luego la manifestación, a elegir, como final. Fué anticiparse demasiado. Para todo había habido tiempo.

Nuestro público en este debut nos ha dado la impresión de esos hombres tranquilos, buenotes, que todo lo soportan, y a quienes un día un pelafustán les quiere tomar el pelo, y se encuentran con una fiera, y se desorientan y no encuentran qué hacer, como no sea recibir el chaparrón. Y la ira de los buenos, de los que nunca se enfadan, es terrible, porque es una especie de ira santa que se guarda sabe Dios por cuanto tiempo, al interés del doce por ciento anual...

Yo creo que el error del Bataclán a consistido en eso: el quería que no se le tomase en serio, pero nuestro público con exceso siempre de benevolencia y de cortesía, lo tomó en serio y la consecuencia de esta disparidad de puntos de vista, fué imposible bataclanear...

LUCIANO MIR.

TEATRO MARCONI
Gran éxito de hilaridad
de la obra
47 morto che parla
Creación de R. TIGNANI
HOY Vermouth, a las 17.45 y noche, a las 21. HOY
Espectáculos para familias. — Platea con entrada por sección $ 1.—

Reig-Cañete

El 20 del corriente debutará en el teatro Unión Central, de Santiago de Chile, la compañía española que dirigen el actor Reig y la actriz Cañete.

Los Hesse

Estos aplaudidos danzarines alemanes que hasta hace poco actuaron en el teatro Comedia de Santiago de Chile han terminado sus exhibiciones en ese teatro y han partido hacia el sur de Chile en jira artística.

Opereta española

Conforme a lo anunciado, debutó anoche en el Liceo la compañía española de opereta que dirige Maresca. "La princesa de las czardas" dió oportunidad a la tiple Adriana Soler para realizar un excelente trabajo escénico. La secundaron eficazmente la tiple Luz Barrilaro y el barítono Vela. Los actores Morató, Carrasco y Fúster muy a tono.

Un debut

En el Coliseo Rivadavia de Flores se presentará hoy el elenco nacional que encabeza el actor Juan Bono.

Con "La mala sed" se benefició Acchiardi

Antenoche se llevó a cabo en el teatro Comedia de Córdoba la función en honor y beneficio de Pablo Acchiardi, el aplaudido actor, que está actuando allí al frente de su flamante compañía.

Se puso en escena en esta función, y en calidad de estreno, la bonita producción de Samuel Eichelbaum, "La mala sed", que alcanzó un éxito decisivo.

Teatralerías de Montevideo

El favor del público hacia la compañía Vittone-Pomar, en su última actuación entre nosotros, no fué, como se recordará, demasiado decidido, y en cambio, ese favor ha ido ese elenco a encontrarlo en su actual temporada en el Urquiza de Montevideo.

Esta compañía actuará en ese teatro de la capital vecina hasta el carnaval.

—Parravicini, que también de manera muy afortunada ocupa el Solís, permanecerá en este teatro hasta el 8 de enero próximo.

—Se está en tratos con la compañía Lamas para que haga una temporada en el Solís o en el 18 de Julio.

—La Rioplatense debutará en el Artigas, como se ha anticipado, el 24 de febrero próximo. Figuran en este elenco María Luisa Notar y Félix Rico.

"LA EPOCA"

Teatros y Variedades, véase el "Carnet del Viajero" de la 1a página.

SELECT — Suipacha 482. — Hoy, a las 16 y a las 20.30, cómicas, La famosa señorita Lisle, La sirviente, El pastorcito.

CAPITOL THEATRE — Santa Fe 1343. — Hoy, a las 17: De vacaciones; a las 17.30 y 22: Un loco cuerdo; 18.30 y 23: Sumurun.

EMPIRE THEATRE—Corrientes y Maipú. —Hoy: éxito de Los 8 batutas, conjuntamente con la troupe Guanabarina, espectáculo sumamente interesante. — Estrenos La sobrina de su tío, Ranita.

PALACE THEATRE — Corrientes 757.— Hoy, a las 16: Entre primos; 16.30 y 21: Transformación completa; 17.30 y 22: Julieta de los pinares; 18.30 y 23: No existen villanos.

GRAND SPLENDID THEATRE — Santa Fe 1860. — La sala más confortable. —Hoy, a las 16.30 y 21: Padrino; a las 17.30 y 22: Julieta de los pinares; a las 18.30 y 23: No existen villanos.

GAUMONT THEATRE — Rivadavia 1635 —Hoy, a las 16.20 y 21: Bajándole los humos; a las 17.20 y 23: Algo en que pensar; a las 18.30 y 22: Sirenas de balneario.

TEATRO PRINCESA — Suipacha 460 — Hoy, en cine continuado desde las 11: Peligro a la vista, Curdelón enamorado, Arriba y abajo, Film Revista 156 y Goldwyn Bray.

CINE [illegible] BELGRANO — Cabildo 2165 — Hoy: Después de la función, Juan Smith, Una joven resuelta, Carlitos en Un día de placer.

PETIT SPLENDID — Libertad 976. — Hoy, a las 17.30 y 23: Juanito Tenorio; a las 18.30 y 22: ¿Eres tú Isabel?

SELECT LAVALLE — Lavalle 921.—Hoy: Peligro a la vista, La trampa dorada, sección cómica.

MAJESTIC — Lavalle Núm. 853.—Hoy éxito de Los Santos Ferry y María Luisa Pratti, cancionista. — Match de box Siki-Carpentier, Hombre infortunado, Curdelón enamorado.

SELECT BUEN ORDEN. — Bernardo de Irigoyen 1521 — Hoy, tarde y noche: Locos por casarse, Las tres monedas de oro, La niña de antaño, Raza de leones, Agapito agricultor.

CINE CATALUÑA — Corrientes 2046 — Hoy: La pobreza del dinero, El viajante, sección cómica.

CINE ELITE — Cabildo 3241. — Hoy: Los naipes mandan, la ronda de media noche, Gente de la montaña, Max Linder Jettatore.

STANDARD THEATRE—Corrientes 2067 —Hoy: La reina de Saba, Match de box Firpo-Maxted, El valle de los gigantes, Detrás de la cortina verde. Exito: Paganini Destell.

THE AMERICAN PALACE. — Córdoba y Callao.—Hoy, a las 18.20 y 23.10: La vuelta al hogar; 17.30 y 22.20: Momento supremo; 16.20 y 21.20: Detrás de la cortina verde.

CRYSTAL PALACE. — Corrientes 1550.— Hoy: El nido deshecho, Ruleta del destino, La dama de la colina roja.

IMPERIAL CINE — [illegible] 171 — Hoy. El epílogo de su novela, Norma, la huerfanita Pascualito cordero.

MIGNON PALACE — Sarmiento 2435.— Hoy: Mujer, carreras y box, La presa, Collar de los Borgia.

CINE BOLIVAR — Bolívar número 1032 —Hoy: Variado y selecto programa con estrenos.

CINE JOCKEY CLUB. — Córdoba 3967.— Hoy: El generalísimo. Mañana: Lucha de corazones.

CINE MITRE — Bmé Mitre 1323 —Hoy: Sección cómica, Kazán, Algo más que esposa, Eres tú, Isabel.

CINE PARK — [illegible] 4196.—Hoy:

REAL CINE — Esmeralda 429. — Hoy, tarde y noche: Variado programa con estrenos.

CINE COLON DE FLORES — Nazca 456. —Diariamente estrenos. Variado y selecto programa cinematográfico.

CINE-TEATRO SAAVEDRA — San Juan Núm. 2540.— Cine familiar. Todos los días variado programa altamente moral.

EXCURSIONES

REAL DE SAN CARLOS. — Gran casino, hotel y balneario. — Esta noche el "Helios" sale a las 9 de la dársena Sur, regresando a las 7 de la mañana. Excursiones extraordinarias: Durante la temporada de verano, los viernes y sábados se efectuarán diariamente dos viajes a Real. Se puede ir con el "Helios" y volver con el "Formosa" (o viceversa). Pasaje, ida y vuelta, 5 $ m|n. Excursiones familiares: Los domingos y festivos el "Helios" sale de la dársena Sur a las 10 de la mañana, regresando a Buenos Aires a las 20. El "Formosa" sale a las 9 de la noche, regresando a las 7 de la mañana del día siguiente.

Para Chile

Los rumores circulantes sobre una combinación para Chile se han confirmado. El actor Lillo en compañía de Eliseo Gutiérrez y Felisa Mary han formado un conjunto que irá a Valparaíso este verano.

La actuación de Muiño-Alippi en Madrid

Sigue el cable comunicándonos los repetidos éxitos que viene obteniendo en su actuación en el teatro Zarzuela de Madrid la compañía argentina Muiño-Alippi.

Anoche ha sido estrenada la pieza "La isla de Don Quijote" con mucho éxito. Además, al final, como parece ya haberse hecho costumbre, Muiño recitó algunos monólogos que regocijaron grandemente a los espectadores.

Los cines alemanes

Según una estadística publicada por "Lichtbild Bühne" el total de cinematógrafos existentes en Alemania asciende a 3.851 con capacidad para 304.605 personas. Los pequeños pueblos con población menor de 5.000 habitantes, poseen 947 cines, con capacidad para 262.000 personas. Los locales modernos e importantes se hallan en las grandes ciudades, principalmente en Berlín. La "Ufa" es la propietaria de los mejores incluyendo el "Ufapalast", de Berlín, que es el mayor y más cómodo de todos los cinematógrafos alemanes. La "Ufa" posee 24 salones, administrando además otros 70. Otra firma importante es la "Munchener Lichtspielkunst A. G.", siguiéndole luego la "Emelka", que tiene acaparado el comercio cinematográfico en toda la Alemania del Sur.

María Philbin, en "Peligro a la vista"

Cinematografía

Las extraordinarias de Fox para 1923

Durante la temporada de invierno del año próximo, la Fox Film estrenará las siguientes películas extraordinarias:

"Nerón", por Jacques Gretillat. "El conde de Montecristo", por John Gilbert y Estelle Taylor, "El consentido", por Mary Carr, "El triunfo del hogar", "Contra viento y marea", por Charles Jones y Eileen Percy, "La mano de Dios", por Bárbara Castleton y Charles Richman y "La pérfida", por Estela Taylor y Lewis Stone.

La cirugía y el cinematógrafo

En el congreso internacional de cirugía efectuado recientemente en Estocolmo se lanzó una idea que, sin ser del todo nueva, es de suma importancia y sobre todo, de gran utilidad en estos momentos de rápido adelanto de la cirugía.

Propúsose en dicho congreso que anualmente una comisión de las más importantes facultades de medicina procederá a la confección de una serie de películas con los adelantos últimos de la cirugía, efectuándose luego el intercambio entre las diversas facultades.

En efecto, por explícitos que sean los libros, el papel ilustrativo a este respecto ha de ser suplido con una muy superior eficiencia en la pantalla, consignándose hasta el más pequeño detalle el procedimiento quirúrgico. Este método de divulgación científica se comenzó a aplicar cuando las primeras célebres operaiones del doctor Doyen, de París, habiendo sido exhibidas las películas impresionadas en el teatro Casino de esta capital. Ahora se trata de sistematizar la producción de tales films y eso se logrará fácilmente, ya que todos se han compenetrado de las ventajas que reportará a la humanidad.

Notas del cine

Ellinor Glinn, la inteligente novelista-argumentista del cine, declaró que en su concepto, Rodolfo Valentino es el mejor tipo de galán que brilla en la pantalla.

El gran artista Eugenio O'Brien, dice que cada vez que ha trabajado para la Selznick lo ha hecho con una actriz distinta. Ha actuado con Ruth Doyer, Winifred Westover, Olive Tell, Marta Mansfield y Nancy Deaver.

En su última película, titulada "Juan Smith", ha trabajado con Mary Astor.

Harry Gordn, popular galán joven de las películas Selznick, lleva anotado en su libro de memorias, que se ha casado la friolera de trescientas veces en la pantalla.

Luisa Fazenda, protagonista de interesantes comedias, hízose artista a causa de vivir cerca de los estudios de Mack Senentt, en la ciudad de Los Angeles, en la época de la infancia del cine.

Como muchas otras muchachas, quería "posar" ante la cámara. Tal era su ambición que llegó a conseguir de Mack Sennett que le diera una vez un papel que representar. Lo hizo tan bien, que pronto figuró en el elenco de las comedias Keystone. Desde entonces su ascenso fué rápido.

Libre de los artificios que la desfiguran, Luisa Fazenda es, según dicen, una joven bonita y una de las pocas que voluntariamente aparecen feas en la pantalla, con tal de ganar una fortuna.

Agnes Ayres, cuando pequeña, quería ser doctora o abogada, pero el destino quiso que fuese actriz cinematográfica, con lo cual han ganado el público, los enfermos... y tal vez los delincuentes.

El característico Roy Darnes fué fotógrafo ambulante. Su especialidad consistía en retratar a los niños en los parques y paseos públicos, para después vender los retratos a sus mamás.

Thomas Meighan tenía, de niño, horror a la escuela. Para hacérsela agradable, su padre, que tenía una fundición de metales en Pittsburg, le mandó a trabajar en la fábrica con la pala del carbón. Como consecuencia, Meighan le tomó tanto cariño a la escuela que era preciso quitarle libros de delante, para que no se "enfermara".

Lo que dicen del cinematógrafo

Monsieur L. Bixion, prestigioso publicista francés, ha escrito las siguientes líneas de elogio del cinematógrafo:

"No hemos llegado todavía a la situación de los Estados Unidos, en donde el cinematógrafo constituye la séptima industria por su orden de importancia. Pero entre nosotros, en el año 1921, no entraron a sus cajas menos de sesenta millones de francos. Es una gran cifra.

En París las entradas provienen en gran parte de los obreros de las industrias que prosperan. Los domingos, sobre todo, ese público va al teatro con toda la familia. Hay que felicitarse por ello. Es otro tanto de tiempo que no emplea en beber copitas de aguardiente en los despachos de bebidas. Lo que atrada al obrero de esta clase de espectáculos; es el número considerable del cambio de vistas. El obrero no aprecia de ningún modo las obras psicológicas. Quiere acción, siempre acción, hasta desordenada y febril. El cinematógrafo cuida también de evitar que la acción se desarrolle en un ambiente obrero. Los artesanos tienen poco placer en volver a hallar el recuerdo de sus moradas tristes y pobres. Sobre todo las mujeres. Están encantadas cuando ven en el escenario hermosas damas con trajes que, como decía la canción de mis tiempos de juventud, "empiezan muy arriba, por debajo, y concluye muy abajo por arriba". Una sola cosa lamenta, y es que esta exhibición sólo dure pocos segundos, como lo exige el funcionamiento del cinematógrafo.

¿Debemos, en conjunto, censurar la prosperidad del cinematógrafo, o debemos afligirnos? No aventuro parecer al respecto. Lo que puedo decir es que los derechos pagados por los cinematógrafos al fisco, son muy crecidos y que nuestro ministro de finanzas se regocija porque ... cibe".

El trabajo diario de ... Compson

El trabajo de una "estrella" no es tan fácil como parece ... por la forma cómo Betty ... que emplea el día. Veamos:

7 1/2. Parte para el "estudio".
8. Llega. Se entera de la ... con los principales diarios ... Angeles.
9. Maquillage, ensayo...
1 de la tarde. Lunch.
2. Filmar.
7. ¡Basta de filmar por hoy! ... Compson va a la sala de proyección a ver las escenas tomadas ... anterior.
8 1/2. Miss Compson lee su ... y dicta las respuestas a ... rias.
9 1/2. En auto, a descansar ... sa.

Como se ve, un día bien ... chado.

CERVEZA PILSEN
(Marca BIECKERT)
En botellas o en chopp
Es siempre la mejor

AMARO MONTE ...
ES EL MEJOR
UNICO
GERONIMO BONOMI
Calle Belgrano 1230

Dr. Fernández ...
ENFERMEDADES DE ... ANTEOJOS
Jefe del servicio de ... del Hospital "Juan A. Fernández"
Consultas: de 2 a 4. DEFENSA ...

Segundo
Gran Concurso Nacional
de los cigarrillos
43
El sorteo se efectuará el domingo próximo, a las 18, en el Parque Japonés, ante el Escribano Público, Dr. Leopoldo E. Gutiérrez, comenzándose a introducir las bolillas en el bolillero a las 14 horas.
El producto de las entradas, que ha sido fijado en UN PESO por persona, con derecho a una atracción, será destinado a la Comisión de Señoras de la Sociedad Orfelinato REGINA COELI.
PICCARDO y Cía. Ltda. S. A.
Callao esq. Sarmiento

LA INMOBILIARIA
PRIMERA COMPAÑIA ARGENTINA DE SEGUROS GENERALES
FUNDADA EN 1893
Capital Reservas y Rentas $ 1.644.120.05
Local Provisorio: SARMIENTO 632

ES UN BENEFICIO:
para los que usen gas, la nueva rebaja de precio y el aumento de su poder calorífico, a tal punto que la economía para el consumidor que representó UN 25 POR CIENTO hasta el mes de Septiembre ppdo. comparado con lo que se pagaba en el mismo mes del año anterior, se ha elevado hoy, con la nueva rebaja, A MÁS DEL 35 POR CIENTO.
LA COMPAÑIA ofrece colocar en ALQUILER o AMORTIZACION, diferentes tipos de COCINAS, CALENTADORES etc. con 20 mts. de cañería gratis.
COMPAÑIA PRIMITIVA DE GAS - ALSINA 1169
Coop. 110 - Central U. T. 4760 - Rivadavia

CARRERAS DE CABALLOS

HIPODROMO ARGENTINO

LA REUNION DE MAÑANA

Comentarios y pronósticos

Con la base del clásico Gral. Las Heras para toda yegua, se efectuará mañana en Palermo una reunión de carreras.

Las distintas pruebas que componen el programa, a pesar de reunir pocas anotaciones, resultarán bastante interesantes.

PERFORMANCE COMPLETA DE LOS COMPETIDORES DE LA REUNION DE MAÑANA EN PALERMO

PRIMERA CARRERA
Distancia 1600 metros

OVIDIO. — El hijo de Saint Wolf en sus dos últimas presentaciones ha tenido la siguiente figuración: Con 48 kilos fué no placé de Souville 56, en 2'5" 1|5 los 2000 metros y luego con 69 fué no placé de Miseltoe 69, en 1'56" 1|5 los 1800 metros.
A la par de Famoso marcó 50".
RADAMANTO. — No placé con 55 kilos de Musulmán 58, en 1'52" 2|5 los 1800 metros y luego con 55 fué no placé de Best Flyer 44, en 1'31" 4|5 los 1500 metros.
Tiene una corrida de 1'38" 2|5. Puede ganar.
DUSTY DAY. — Con 65 kilos fué segundo de Miseltoe 69, en 1'56" 1|5 los 1800 metros y luego ganó con 53, segundo Ida 51, tercero Palmerstown 50, en 1'45" 3|5 los 1700 metros.
Con Benvenutti marcó 42". Es candidato.
ARROZIN. — Con 51 kilos fué tercero de Best Flyer 44, segunda Telilla 4[illegible], en 1'31" 4|5 los 1500 metros y luego con 50 fué no placé de Montaraz 53, en 1'51" [illegible] los 1800 metros.
A la par de Sideral marcó 48".
MANDASAYA. — Con 51 kilos fué no placé de Best Flyer 44, en 1'31" 4|5 los 1500 metros y luego con 53 no placé de Dusty Day 53, en 1'45" 1|5 los 1700 metros.
Con A. Quinteros marcó 41". Les gusta.
BEST FLYER. — Con 48 kilos fué segundo y último de Condena 57, en 1'32" los 1500 metros y luego con 5[illegible] fué no placé de Dusty Day 53, en 1'45" 1|5 los 1700 metros.
No corre.
OLFATO. — Fué no placé de Miseltoe en 1'33" los 1500 metros y luego con 50 fué no placé de Dusty Day 53, en 1'45" y 1|5 los 1700 metros.
Con T. Sánchez marcó 43". Anda bien.
GUINDO. — Con 49 kilos fué cuarto de Montaraz 53, Burlón 55 y Orange Boy 56, en 1'51" 1|5 los 1800 metros y luego con 50 fué no placé de Dusty Day 53, en 1'45" 1|5 los 1700 metros.
A la par de Gorgorito aprontó bien.
PALMERSTOWN. — Con 54 kilos fué segundo de Miseltoe 57, en 1'33" los 1500 metros y luego con 50 fué tercero de Dusty Day 53, segundo Ida 51, en 1'45" 1|5 los 1700 metros.
Con J. Canal marcó 51". Es gran candidato.
LADRILLAZO. — Fué no placé de Sabiaz, en 1'52" los 1800 metros y luego con 48 kilos fué no placé de Condena 57, en 1'37" 2|5 los 1600 metros.
Anda bien.
SOR BELEN. — Con 54 kilos fué cuarta de Fille du Pays 51, Esparta 55 y Lady Jubilee 57, en 1'33" los 1500 metros y luego con 46 fué no placé de Dusty Day 53, en 1'45" 1|5 los 1700 metros.
Aprontó en 41" 2|5.

SEGUNDA CARRERA
Distancia 1500 metros

GLICENIA. — Fué tercera de Proclama, segunda Tacna, en 1'53" 3|5 los 1800 metros y luego fué tercera de Liebre, segunda Coquetona, en 1'33" 1|5 los 1500 metros.
Tiene buena carrera.
THEBAS. — Es debutante.
Anda bien.
VENGADORA. — Fué no placé de Ahurita en 1'42" los 1600 metros y luego fué segunda de Tacna en 1'40" 2|5 la misma distancia.
Es candidata.
COQUETONA. — Fué no placé de Nueva Flor en 1'8" 3|5 los 1100 metros y luego fué segunda de Liebre en 1'33" 1|5 los 1500 metros.
Les gusta mucho.
CUCHILLA. — No placé de Morada en 1'8" 1|5 los 1100 metros y luego fué no placé de Doña Chela en 1'13" los 1200 metros.
No corre.
LA SAMARITANA. — Corrió una vez siendo no placé de Liebre en 1'33" 1|5 los 1500 metros.
Anda regular.
SU ALTEZA. — Es debutante.
Anda bien.
SUSTITUTA. — Es debutante.
Es veloz.

TERCERA CARRERA
Distancia 1700 metros

TROTOL. — Es debutante.
Es [illegible] candidato.
REMERO. — Fué no placé de Malcontent en 1'6" los 1100 metros y luego fué segundo de Nutriador en 1'32" 1|5 los 1500 metros.
Es el favorito.
OR FIN. — Es debutante.
Anda bien.
FANTASSIN. — Es debutante.
Puede ganar.
SIEMPRE. — No placé de Saphir en 1' 1|5 los 1000 metros y luego fué cuarto de Ontal, Zonzo Grande y Epiro, en 1'34" y 2|5 los 1500 metros.
No corre.
INFIERNO. — Fué cuarto de Cintarazo, Sandipá y Felino en 1'32" 2|5 los 1500 metros y luego fué cuarto de Nutriador, Remero y Chascarrillo, en 1'32" 1|5 la misma distancia.
No corre.
FAMOSO. — Debutó siendo no placé de Camacho en 1'39" 2|5 los 1600 metros y luego fué no placé de Pucará en 1'38" 3|5 la misma distancia.
En privado anda bien.
BANDOLERO. — Fué no placé de Cintarazo en 1'32" 2|5 los 1500 metros y luego fué no placé de Pucará en 1'38" 3|5 los 1600 metros.
Puede correr bien.
CHAPERON. — No placé de Místico en 1'40" 4|5 los 1600 metros y luego fué no placé de Narval en 1'56" los 1800 metros.
Les gusta.
GOINGHOME. — Fué no placé de Callejero en 1'45" los 1700 metros y luego fué no placé de Pucará en 1'38" 3|5 los 1600 metros.
Está corriendo mal.

CUARTA CARRERA
Distancia 1800 metros

CAMACHO. — Ganó con 53 kilos, segundo Cintarazo 55, tercero Yuyo Moro 55, en 1'45" 2|5 los 1700 metros y luego en el clásico Chapar fué segundo de Don Padilla en 2'3" 2|5 los 2000 metros.
Con di Tomassi y a la par de Hippodrome aprontó en 41" 3|5.
PUCARA. — Fué segundo de Mehemet Alí en 1'40" 1|5 los 1600 metros y luego ganó, segundo Sandipá, tercero Chascarrillo, en 1'38" 2|5 la misma distancia.
Con Grassi marcó 50" 1|5. Corre mucho.
MEHEMET ALI. — Corrió una vez y ganó, segundo Pucará, tercero Infierno, en 1'40" 1|5 los 1600 metros.
[illegible]
FROMENTIN. — [illegible] segundo Callejero, tercero Luis Núñez, en 1'47" 3|5 los 1700 metros y luego fué no placé de Teniente Candelaria, en 1'51" 1|5 los 1800 metros.
[illegible] aprontó en [illegible]
CABOLIN. — Fué segundo de Sylves en 1'39" 1|5 los 1600 metros y luego en el clásico Río Uruguay fué no placé de Sotocon, en 2'20" 2|5 los 2200 metros.
No corre.
YUYO MORO. — Fué tercero de Brincador, segundo Bembo en 1'54" 4|5 los 1800 metros y luego con 55 fué tercero de Camacho 53, segundo Cintarazo 55, en 1'45" 2|5 los 1700 metros.
A la par de Pombiquet marcó 35". Anda bien.
DOÑA CUCHA. — Fué cuarto de Incaguasa, Nebulosa XII y Laya en 1'34" 1|5 los 1500 metros y luego fué no placé de Pitusa, en 1'32" 4|5 la misma distancia.
No corre.

QUINTA CARRERA
Distancia 2000 metros

CONDENA. — Ganó con 53 kilos, segundo Montaraz 53, tercero Ovidio 54, en 1'51" los 1800 metros y luego ganó con 57, siendo segunda y última Best Flyer 48, en 1'32" los 1500 metros.
Anda mucho.
ESTAMPILLA. — Con 53 kilos fué no placé de Souville 56, en 2'5" 1|5 los 2000 metros y luego con 51 fué tercera de Atención 50, segundo Esdepaja 56, en 2'10" 1|5 los 2200 metros.
Con E. Ruiz aprontó en 42".
PILMAYQUEN. — Con 50 kilos ganó el clásico Chile, segunda Bright Eyes 50, tercera y última Lady Jubilee 58, en 2'39" 1|5 los 2500 metros y luego en el Buenos Aires, con 55 fué segunda de Brown 57, en 3'13" los 3000 metros.
Con Leguízamo marcó 46" 4|5. Es gran candidata.
ISLA. — Ganó con 49 kilos el clásico Colombia, segunda Pilmayquén 51, tercera Bright Eyes 51, en 2'21" los 2200 metros y luego en el C. Tomkinson con 56 fué segunda de Dantesca 54, en 1'38" 3|5 los 1600 metros.
Con Acosta aprontó en 41" 1|5. Puede andar cerca.
DANTESCA. — Con 54 kilos ganó el clásico Tomkinson, segunda Isla 56, tercera La Dicha 52, en 1'38" 3|5 los 1600 metros y luego con 52 fué no placé de Lady Jubilee 42, en 1'39" 2|5 la misma distancia.
Con Canal marcó 42". Termina de correr mal.
SIDONIA. — Fué cuarta de Nebulosa XII, Last Lowe y La Dicha en 1'40" 1|5 los 1600 metros y luego fué cuarta de Pitusa, La Dicha y Pipper Bud, en 1'32" y 4|5 los 1500 metros.
No corre.
BRIGHT EYES. — Fué segunda de Pilmayquén en el clásico Selección en 2'4" y 4|5 los 2000 metros y luego en el Chile fué segunda de Pilmayquén en 2'39" 1|5 los 2500 metros.
A la par de Llanero marcó 47" 2|5.

SEXTA CARRERA
Distancia 1600 metros

EL DANTE. — Con 55 kilos fué tercero de Tangage 58, segunda Retahila 55, en 1'42" 4|5 los 1600 metros y luego con 54 fué no placé de Don [illegible] 55 en 1'38" 1|5 la misma distancia.
Reaparece bien.
RAS. — Con 56 kilos fué no placé de Colastiné 45, en 1'39" los 1600 metros y luego con 57 fué no placé de Souville 56 en 2'5" 1|5 los 2000 metros.
Con Bastías ayer aprontó en 59" 3|5. Es gran candidato.
WINGED. — Con 55 kilos fué no placé de El Dante 45, en 1'37" 2|5 los 1600 metros y luego con 54 fué no placé de Fred 45, en 1'37" 2|5 la misma distancia.
Anda mucho.
CHILE. — Con 51 kilos fué no placé de Lemun 45, en 1'36" 3|5 los 1600 metros y luego con 51, fué segundo de Ciervo 46, en 1'39" 1|2 la misma distancia.
A la par de Remero aprontó en 48". Es candidato.
BERENJENAL. — Ganó con 52 kilos segundo Desterro 50, tercero Tesón 56, en 1'37" 1|5 los 1600 metros y luego con 52 fué cuarto de Hijo Mío 52, Jacobín 50 y Point du Jour 47, en 1'37" 1|5 la misma distancia.
Con Canal aprontó suave. Puede ganar.
JACOBIN. — Con 46 kilos fué cuarto de Tesón 54, Palo Santo 56 y Mascalzone 49, en 1'39" los 1600 metros y luego con 45 fué tercero de Miseltoe 69, segundo Dusty Day 655, en 1'56" 1|5 los 1800 metros.
Les gusta.

SEPTIMA CARRERA
Distancia 1000 metros

YESQUERO. — Con 59 kilos fué tercero de Langostiní 50, segundo Jacobín 43, en 1' los 1000 metros y luego ganó con 62, segundo Langostín 53, tercero Jalousie 41, en 1'8" 2|5 los 1100 metros.
Con el peón aprontó en 41". Va algo pesado.
BOTIJA. — Con 58 kilos fué tercero de Jacobín 44 (idtsanciado), segundo Yesquero 57, en 1'5" 1|5 los 1100 metros y luego con 52 fué tercero de Langostín 50, segundo Jacobín 43, en 1' los 1000 metros.
Anda bien.
SAPERLOTTE! — Ganó con 53 kilos, segundo En Marcha 50, tercero Cartaginés 47, en 1'5" 4|5 los 1100 metros y luego con 58 Sganó po rhabe rsido distanciada Laya 50, tercero Cabarí 52, en 1'6" 3|5 la misma distancia.
P[illegible] rehabilitarse.
LANGOSTIN. — Ganó con 50 kilos, segundo Jacobín 43, tercero Yesquero 59, en 1' los 1000 metros y luego con 53 fué segundo de Yesquero 62, en 1'8" 2|5 los 1100 metros.
Con el peón aprontó en 40" 1|5. Puede ganar.
RETAHILA. — Con 58 kilos fué segunda en el clásico Etoile, de Black Beauty 49, en 1'40" 2|5 los 1600 metros y luego con 54 fué no placé de Raffetto 54, en 2'17" y 4|5 los 2200 metros.
Anda bien.
POMBIQUET. — Con 51 kilos fué no placé de Cantador 44, en 59" 1|2 los 1000 metros y luego con 52 fué no placé de Cantador 47, en 1'6" los 1100 metros.
Con Acosta y a la par de Yuyo Moro aprontó en 35". Es el sport.
RATISBONNE. — Ganó con 52 kilos el clásico Condesa, segunda Black Beauty 50, tercera Dantesca 52, en 1'40" 1|2 los 1600 metros y luego en el clásico Tomkinson fué no placé de Dantesca en 1'38" 3|5 la misma distancia.
Anda mucho. Puede ganar.
LAYA. — En el clásico C. Tomkinson fué no placé de Dantesca en 1'38" 3|5 los 1600 metros y luego ganó con 50, pero fué distanciada, segundo Saperlotte! 58, tercero Cabarí 52, en 1'6" 3|5 los 1100 metros.
Con Quijano aprontó en 23". Es enemigo.
CABARI. — Ganó, segundo Sandipá, tercero Favorito en 1'7" 3|5 los 1100 metros y luego con 52 fué tercero de Laya 50 (distanciada), segundo Saperlotte! 58 en 1'6" 3|5 la misma distancia.
Con A. Quinteros y a la par de Burlón marcó 41" 2|5.
RADAMANTO. — Ver la primera carrera.
No corre.
TELADI. — Fué no placé en el clásico Ignacio Correas ganado por Salinera en 1'33" 1|2 los 1500 metros y luego en el Condesa fué no placé de Ratisbonne en 1'40" 1|2 los 1600 metros.
Aprontó en 23" 2|5.

OCTAVA CARRERA
Distancia 2500 metros

SURI. — Con 62 kilos fué segundo de Musulmán 43, en 3'4" los 2800 metros, y luego ganó con 62, segundo Tartarín 51, tercera Poderosa 47, en 2'41" 1|5 los 2500 metros.
No corre.
EVIL EYE. — Con 60 kilos fué cuarto en el Gran Premio Carlos Pellegrini de Rico 52, Aldeano 62 y Citoyen 60, en 3'10" los 3000 metros y luego con 59 fué segundo de Poderosa 46, en 3' 3|5 los 2800 metros.
Aprontó en 47" 4|5. Es el favorito.
TARTARIN. — Con 51 kilos fué segundo de Surí 62 en 2'41" 1|5 los 2500 metros y luego con 54 fué cuarto de Musulmán 55, Su Señoría 48 y Atención 551, en 2'42" 1|5 la misma distancia.
Con Leguizamo aprontó en 47". Puede ganar.
ATENCION. — Con 51 kilos fué tercero de Musulmán 55, segundo Su Señoría 48, en 2'42" 1|5 los 2500 metros y luego ganó con 50, segundo Esdepaja 56, tercera Estampilla 51, en 2'10" 1|5 los 2200 metros.
Con Alvarez marcó 58" 2|5.
PODEROSA. — Ganó con 46 kilos, segundo Evil Eye 59, tercero Musulmán 51, en 3' 3|5 los 2800 metros y luego con 53 fué no placé de Musulmán 55, en 2'42" y 1|5 los 2500 metros.
Con M. Acosta aprontó en 50".

Las carreras de productos

Las pruebas destinadas a las potrancas y potrillos perdedores cuentan en esta oportunidad con escasas anotaciones, pero en su mayoría son elementos discretos y capaces de darles buen interés.

POTRANCAS

Glicenia—
En su última carrera fué tercera de Liebre. La hija de Elcano tiene excelentes probabilidades.
Dirigida por Orduna hizo 700 metros con excelente resultado. Será nuestra candidata.

Thebas—
Debutante, por Polar Star y Cantarina, del stud Las Estacas, al cuidado de Eduardo Elnen. Su corrida preparatoria es bastante discreta.
Hoy hizo 700 metros en 42".

Vengadora—
De acuerdo con su última performance, es una excelente candidata. La hija de Dominguito termina de ser segunda de Tacna.
Con Leguísamo marcó 41" 2|5.

Coquetona—
Tiene, lo mismo que la anterior una carrera reciente muy recomendable. La hermana de Carmuchita merece gran confianza a su ecurie.
Hoy hizo 700 metros en 42".

La Samaritana—
Ha disputado una carrera sin tener figuración. Vale poco.
Con J. Canal hizo 700 metros en 43".

Su Alteza—
Debutante, por Druid y Alina, del stud La Silueta, al cuidado de Manuel Poggio. Anda bien.
Marcó 42".

Sustituta—
Debutante, por Riesco y Myrtess, del stud Los Tres, al ciudado de Hilario Almeyra. Tiene una corrida de 1'35".
Hoy marcó 41" 4|5.

POTRILLOS

Trostol—
Debutante, por Verdun y Tintagel II, del stud Abrojo, al cuidado de Luis Saini.
Tiene una corrida de 1'47". Es gran candidato.
Con M. Acosta y a la par de Nitrería marcó 48". Será el favorito de LA EPOCA.

Remero—
Es el candidato de la lógica. El hijo de Whirpool con repetir su última carrera, está ganando y será difícil vencerlo.
Con S. U. Morales y a la par de Chile empleó 48".

Or Fin—
Debutante, por Let Fly y Organette, del stud Enel, al cuidado de Juan Valla.
Cuenta con algunos ejercicios regulares.
Con E. Ruiz hizo 700 metros en 41" 3|5.

Fantassin—
Debutante, por Diamond Jubilée y Fair Stranger, del stud Iceache, al cuidado de Daniel Parera.
Tiene una corrida de 1'26" en 1.400 metros, apareado a Mehemet Alí.

Famoso—
La mala carrera de este propio hermano de Florilegio ha constituído una verdadera sorpresa para su ecurie.
El representante del stud Las Chircas se desempeña en privado como para sorprender a la cátedra en cualquier oportunidad.
Con Peña y a la par de Ovidio hizo 800 metros en 50".

Bandolero—
Anda bien, pero no puede responder a los cálculos de su entraineur.
Ayer hizo 1000 metros en 1' 3|5.

Chaperón—
Reaparece bastante bien preparado. Sin embargo, nos inspira escasa confianza.
Con Altamiranda y a la par de Chascarrillo aprontó en 40" 3|5.

Goinghome—
Sus performances son muy poco recomendables.
Con A. Grassi hizo 700 metros en 41" 3|5.

Hemos oído decir

Que Palmerstown con el reducido peso que lleva debe resultar el ganador de la prueba inicial.
—Que el principal enemigo del hijo de Primicio es la monta del aprendiz Canal que anda malísimamente.
—Que con Dusty Day llevan de nuevo grandes pretensiones.
—Que el entraineur Berazategui considera falsa la última carrera de Mandasaya.
—Que Radamanto reaparece con una corrida de 1'38" 3|5.
—Que Vengadora y Coquetona que terminan de entrar segundas inspiran a sus caballerizas ilimitada confianza.
—Que el entraineur Bartolo Olivieri cree sin embargo que Glicenia tiene una brillante oportunidad para obtener su segunda victoria.
—Que entre los profesionales cuenta grandes partidarios el debutante Trotol.
—Que Torterolo cree a pesar de esos prestigios que a Remero nadie le ganará.
—Que Chaperón que reapareció esta mañana se permitió marcar 40" y 3|5 a la par de Chascarrillo.
—Que la carrera de productos ganadores está a completa disposición de Camacho.
—Que Mehemet Alí le dispara al hijo de Saint Wolf.
—Que Pucará corre mucho y que esta mañana marcó 59" 1|5 los 1000 metros.
—Que Yuyo Moro está en condiciones de finalizar muy cerca de los ganadores.
—Que en el clásico Las Heras las opiniones están muy divididas entre Condena y Pilmayquén.
—Que la hija de Craganour esta mañana cubrió 800 metros en 46" y 4|5 con excelente final.
—Que Isla probablemente la mejor candidata tiene el inconveniente de haber tenido estos últimos días un ligero atraso en su preparación.
—Que en el handicap de la milla se cree que Chile es el mejor candidato.
—Que a Ras es conveniente tenerlo muy encuenta por su apronte de ayer abajo de un minuto.
—Que Berengenal anda muy bien, pero aún está algo cargado de carnes.
—Que la presencia de Winged aún no está resuelta pero que si es presentado su ecurie espera verlo ganar.
—Que en el handicap de la recta Laya y Saperlote! contarán con la preferencia de la opinión.
—Que el entraineur Caimi cree que el hijo de Escamillo debe rehabilitarse de su última derrota.
—Que con Ratisbonne se corren una imperdible.
—Que Botija cuenta con grandes partidarios.
—Que para el caso de una sorpresa suena el nombre de Pombiquet.
—Que en la carrera del desquite Evil Eye no tiene adversarios de mayor consideración.
—Que Atención, su principal adversario, está en condiciones de poner en serios apuros al favorito.

del clásico Capital
del cásico Capital

RICO, MAMELUKE, BROWN Y ALDEANO NO SUPERAN LA CORRIDA DE DON PADILLA

Se notaba verdadero interés esta mañana en Palermo por presenciar el ejercicio de los formidables concurrentes al clásico Capital.

Al "invicto", dirigido por R. Pelletier, se le pasó en 2500 metros empleando con cierta comodidad 2'39" y 2|5. El hijo de Picacero marcó los siguientes tiempos parciales: 31" 1|5 los primeros 500 metros; 1'1" 4|5 los 1000; 1'33" los 1500 y 1'52" los 1800.

Sobre el resultado de este ejercicio se discutió muchísimo porque era impresión de que su final no tenía el empuje extraordinario de otras veces. Si realmente este resultado diera lugar a la mínima duda, su entraineur seguramente meditaría antes de exponerlo a una derrota.

Memeluke completa rápidamente su preparación y llega a esta prueba en plena posesión de sus medios.

El hijo de Mojinete dirigido por M. Acosta, hizo 2500 metros en 2'38" y 3|5.

El representante del stud Ayacucho hizo su ejercicio con un tren sostenido acompañado en los 2000 metros finales por Brincador.

Primeros 500 metros 32" 1|5; 1000, 1'2" 1|5; 1500, 1'33" 4|5; 1800, 1'52"; 2200, 2'18" 1|5.

Otro buen ensayo ha sido también el producido por Aldeano. El hijo de Yago II, pasó los 2500 metros en 2'39" 4|5, empleando los siguientes tiempos parciales: 32" 1|5 los 500 metros; 1'3" 4|5, los 1000; 1'36", los 1500; 1'55" los 1800 y 2'20" los 2.200.

Brown, que como anticipamos el miércoles último se le ratificaría en esta carrera clásica fué trabajado con 2500 metros por Emilio Ruiz, cubriendo la distancia a voluntad en 2'42" 1|2.

Todos estos ensayos perdieron la importancia que tenían ante el formidable ejercicio producido por Don Padilla de quien se lamenta a estas horas, que no esté anotado en las carreras clásicas.

El hijo de Pipiolo dirigido por F. Arcuri cubrió 2500 metros en 2'38" con 2|5.

Hoy en Palermo

SE REALIZARON DIVERSOS EJERCICIOS

Nombre. —
El hijo de Molitor, que ha sido beneficiado con un prolongado reposo, reanudará su campaña en breve.
Dirigido por E. Ruiz, fué floreado en 2500 metros con buen resultado.
Ceci. —
Produjo una buena corrida al cubrir 1500 metros en 1'33" 1|2, dirigido por su peón.
Tabobá. —
Ha reanudado sus ejercicios este hijo de Irigoyen.
Dirigido por el peón y apareado a Pomar, marcó 47" 3|5 en 800 metros.
Musulmán. —
Que será embarcado la próxima semana para Montevideo, fué aprontado en 800 metros, empleando 47" 4|5.
Cantador. —
Con P. Alvarez, y Lemún con E. Ruiz, cubrieron 1600 metros en el recomendable tiempo de 1'39" 1|5.
Hijo Mío. —
El veloz hijo de Saint Wolf cubrió 700 metros en 41" 1|2.
Charles Jacque. —
Le ha sentado muy bien el reposo que se le ha dado al hijo de Larrea.
Con P. Cichetti, hizo 700 metros en 42".
Colastiné. —
Disputará un handicap en breve este hijo de dominguito.
Con S. N. Morales hizo 800 metros en 48".
Felino. —
Que no tardará en abandonar la categoría de perdedor, fué ensayado en 1600 metros, marcando 1'41", dirigido por G. Benvenutti.
Yupanqui. —
Dirigido por Muñana y apareado a La Conquette con Altamiranda, hizo 1100 metros en 1'7" 3|5.
Nilgant. —
Fué aprontado en 1500 metros, marcando 1'36". dirigido por R. V. Lanatti.
Matorral. —
Hizo 700 metros al freno en 44".
Cintarazo. —
Produjo un formidable ejercicio el hijo de Verdun.
Dirigido por M. Acosta y apareado a Su Señoría, cubrió 1000 metros en 59".
Alpes. —
Hizo 700 metros al freno en 45", dirigido por M. Lema.
Montaráz. —
Con D. Torterolo y apareado a Sylves con Ferrari, marcó 1'39" 3|5 en 1600 metros.
Jalousie. —
Dirigida por M. Lema, cubrió 1600 metros en 1'41" 1|5.
Rosy Queen. —
Aprontó en 41" los 700 metros, dirigida por el peón.
Tesón. —
Con Arcuri cubrió 700 metros en 41" 4|5.
Sonville. —
Con C. Fenucci y Palo Santo, fueron corridos en 2500 metros, marcando 2'41" con los siguientes tiempos parciales: primeros 100 metros, 1'4" 4|5; 1500, 1'36" 3|5; 1800, 1'55" 4|5, y 2200, 2'20" 1|5.
Kim. —
Que no vale nada, marcó 42" en no shrdlu hrdlu hrdlu rdlu dlu uu 700 metros, dirigido por E. Orduna.
Fred. —
Con el Peón y apareado a Presiosaro con Lanatti, marcó 1'41" 3|5.
Andresy. —
Hizo 1600 metros en 1'40" 2|5, dirigida por C. Fenucci.
Tin Tin. —
Con Orduna y Mascalzone fueron corridos en la milla, empleando 1'40" 2|5 en cubrir esa distancia.
Espartizal. —
Dirigido por Ferrari, marcó 42" en 700 metres.
Gualda. —
Con Piva y Estudiante con Pelletier, hicieron 1500 metros en 1'34" 1|5.
Don't. —
Dirigido por el peón y apareado a Gilbert con Ferrari, hizo 700 metros en 41" 2|5.
Matach. —
Fué ensayado al freno por S. Ruiz en 1600 metros, con buen resultado.
Esdepaja. —
Que no tardará en ganar, cubrió 1000 metros en 1', dirigido por el aprendiz T. Sánchez.
Epiro. —
Dirigido por F. Arcuri y a la par de La Sulamita, empleó 1'40" en cubrir 1600 metros.
Cabolín. —
Dirigido por Coronel y Palomita con Altamiranda, hicieron 1500 metros en 1'35".
Sorgo. —
Hizo 800 metros en 48" 4|5, dirigido por el peón.
Avenida. —
Empleó 1'41" en cubrir 1600 metros, dirigida por R. A. Carabajol.
Lady Di. —
Marcó 1'36" en 1500 metros, dirigida por Leguisamo.
Quichua. —
Hizo 800 metros en 40", dirigido por Canal.
Malevito. —
Empleó un buen tiempo en cubrir la partida, dirigido por R. A. Carabajal.
Erato. —
Cubrió 1600 metros en 1'44" 2|5, dirigido por Coronel.
Doña Cucha. —
Fué ejercitada en 700 metros, marcando 41" 4|5.
Waverer. —
Con Ferrari y Desdeosa con T. V. Lanatti, hicieron 700 metros en 42" 1|5.
Pérfido. —
Que ha seguido bien después de su brillante victoria, hizo un ejercicio en 700 metros, marcando 42".
Púa Brava. —
Con Altamiranda y White Face cubrieron 1500 metros en 1'34".
Rosa Roja. —
Dirigida por G. Ardouin y apareada a Sidonia con Garrido, hizo 700 metros en 42" 2|5.
Telilla. —
Marcó 50" en 800 metros, dirigida por Orduna.
Cepillo. —
Aprontó en 800 metros, dirigido por F. Arcuri.
Ida. —
Con F. Arcuri y apareada a Camila, hizo 800 metros al freno.

En la prueba inicial

PALMERSTOWN, DUSTY DAY Y RADAMANTO SON LOS CANDIDATOS QUE SOBRESALEN

Será una prueba interesante la carrera inicial del programa.

Palmerstown, con sólo 46 kilos, tiene una brillante oportunidad para ganar en Palermo; Dusty Day, a pesar de su aumento de peso, es de nuevo un formidable candidato, y Radamanto cuenta con un ejercicio preparatorio digno de ser mencionado especialmente.

El hijo de Primicio, que será nuestro favorito, dirigido por el aprendiz Canal hizo 800 metros a voluntad en 51". Al entraineur Brassesco le parece un sueño poder perder esta carrera.

En los productos ganadores

NOS AGRADA CAMACHO

Seguramente que hasta la tarde no ha de quedar resuelta la presencia de Mehemed Alí en la reunión de mañana, pero de todas maneras somos partidarios de Camacho, quien

Competidores y montas

PREMIO CANORA
Primera carrera — 1600 metros
A las 14.30

1	Ovidio	4	57	P. Ferrari ap
2	Radamanto	4	57	I. Leguisamo
3	Dusty Day	6	54	G. Benvenutt
4	Arrozín	4	54	R. Peña
5	Mandasaya	4	53	A. Quinteros
6	Best Flyer	4	50	no corre
7	Olfato	4	47	J. Sánchez
8	Guindo	5	47	M. Acosta
9	Palmerstown	5	46	J. Canal
10	Ladrillazo	4	45	E. Quijano
11	Sor Belén	4	45	J. Garrido

PREMIO PACALEA
Segunda carrera — 1500 metros
A las 15

1	Glicenia	3	55	E. Orduna
2 (	Thebas	3	55	P. Ferrari
3 (	Vengadora	3	55	I. Leguisamo
4	Coquetona	3	55	G. Ardouin
5	Cuchilla	3	55	no corre
6	La Samaritana	3	55	J. Canal
7	Su Alteza	3	55	R. Peña
8	Sustituta	3	55	J. Di Tomasi

PREMIO DIVINIDAD
Tercera carrera — 1700 metros
A las 15.30

1	Trotol	3	55	M. Acosta
2	Remero	3	55	D. Torterolo
3	Or Fin	3	55	E. Ruiz
4	Fantassin	3	55	I. Leguisamo
5	Siempre	3	55	no corre
6	Infierno	3	55	no corre
7	Famoso	3	55	J. Di Tomasi
8	Bandolero	3	55	P. Ferrari
9	Chaperon	3	55	M. Altm'da
10	Goinghome	3	55	A. Grassi

PREMIO GRAN COSA
Cuarta carrera — 1800 metros
A las 16

1	Camacho	3	53	J. Di Tomasi
2	Pucará	3	50	D. Torterolo
3	Mehemet Alí	3	50	no corre
4	Fromentín	3	50	C. Fenucci
5	Cabolín	3	50	no corre
6	Yuyo Moro	3	50	M. Altm'da
7	Doña Cucha	3	48	no corre

PREMIO GENERAL LAS HERAS
Quinta carrera — 2000 metros
A las 16.30

1	Condena	4	53	E. Saavedra
2	Estampilla	4	53	E. Ruiz
3	Pilmayquen	3	48	I. Leguisamo
4	Isla	3	46	M. Acosta
5	Dantesca	3	46	J. Canal
6	Sidonia	3	46	no corre
7	Bright Eyes	3	46	X. X.

PREMIO QUINTANILLA
Sexta carrera — 1600 metros
A las 17

1	El Dante	5	55	R. Peña
2	Ras	4	54	J. Bastias
3	Winged	5	52	dudoso
4	Chile	4	51	D. Torterolo
5	Berenjenal	5	50	J. Canal
6	Jacobín	4	47	M. Acosta

PREMIO FANFARRONA
Séptima carrera — 1000 metros
A las 17.30

1	Yesquero	5	65	P. Ferrari
2	Botija	5	55	A. Grassi
3	Saperlotte!	3	54	M. Acosta
4	Langostín	5	53	R. Pelletier
5	Retahila	5	53	S. Ruiz
6	Pombiquet	4	50	M. Lema
7	Ratisbonne	3	47	J. Canal
8	Laya	3	46	E. Quijano
9	Cabarí	3	45	X. X.
10	Radamanto	4	43	no corre
11	Teladí	3	43	J. Garrido

PREMIO COLINETTE
Octava carrera — 2500 metros
A las 18

1	Surí	6	66	no corre
2	Evil Eye	4	59	A. Grassi
3	Tartarín	4	52	I. Leguisamo
4	Atención	5	50	R. Peña
5	Poderosa	4	49	M. Acosta

Pronosticos de la prensa para la reunión de mañana en Palermo

	1a. carrera	2a. carrera	3a. carrera	4a. carrera	5a. carrera	6a. carrera	7a. carrera	8a. carrera	MES DE DICIEMBRE Gan.	Plac.	N. c.	Gan.	Plac.	N. c.
LA EPOCA	Palmerstown	Glicenia	Trotol	Camacho	Condena	Ras	Saperlotte!	Evil Eye	160	96	46	11	7	0
Italia del Popolo	Palmerstown	St. Contacto	Trotol	Camacho	Condena	Chile	Laya	Evil Eye	153	87	41	10	8	0
La Gaceta de España	Dusty Day	Glicenia	Remero	Camacho	Condena	Jacobín	Laya	Tartarín	140	94	61	8	6	0
La Tarde de La Plata	Palmerstown	Coquetona	Trotol	Yuyo Moro	Pilmayquen	Ras	Saperlotte!	Atención	140	94	47	8	8	1
Tit Bits	Palmerstown	Glicenia	Trotol	Camacho	Condena	Jacobín	Saperlotte!	Evil Eye	140	89	51	12	5	0
La Unión	Palmerstown	Glicenia	Trotol	Camacho	Pilmayquen	Jacobín	Laya	Evil Eye	139	95	53	9	8	0
El Diario	Palmerstown	Glicenia	Remero	Camacho	Pilmayquen	Jacobín	Saperlotte!	Evil Eye	137	83	64	11	3	2
Diario Español	Palmerstown	Glicenia	Trotol	Camacho	Condena	Chile	Botija	Evil Eye	136	90	62	7	4	2
Sport (La Plata)	Palmerstown	Glicenia	Remero	Camacho	Pilmayquen	Jacobín	Saperlotte!	Evil Eye	135	85	64	11	3	2
El Tiempo (Córdoba)	Palmerstown	Glicenia	Remero	Camacho	Pilmayquen	Jacobín	Saperlotte!	Evil Eye	133	89	64	11	3	2
Azzaman	Ovidio	St. Contacto	Or Fin	Camacho	Isla	Chile	Langostín	Tartarín	131	91	52	8	7	1
Il Roma	Mandasaya	St. Contacto	Trotol	Camacho	Pilmayquen	Jacobín	Ratisbonne	Poderosa	127	80	52	10	4	1
Revista Sportiva	Arrozín	Glicenia	Trotol	Camacho	Isla	Berenjenal	Saperlotte!	Evil Eye	125	101	67	12	5	0
Le Courrier de La Plat	Palmerstown	St. Las Estaca	Remero	Camacho	Pilmayquen	Berenjenal	Ratisbonne	Evil Eye	125	95	64	13	6	2
La Voz Argentina	Palmerstown	Glicenia	Remero	Camacho	Condena	Jacobín	Saperlotte!	Evil Eye	125	84	78	10	5	3
País Libre	Palmerstown	Coquetona	Trotol	Camacho	Condena	Winged	Saperlotte!	Evil Eye	122	83	81	10	6	3
La Palabra de San Martí	Arrozín	Glicenia	Trotol	Camacho	Pilmayquen	Jacobín	Saperlotte!	Atención	120	89	72	13	5	2
El Heraldo (Belgrano)	Radamanto	S. Las Estacas	Trotol	Camacho	Condena	Winged	Botija	Atención	120	79	63	11	[illegible]	0
El Argentino de La Plat	Arrozín	Glicenia	Remero	Camacho	Pilmayquen	Chile	Teladí	Tartarín	117	80	79	11	8	1
La Unión Libanense	Palmerstown	Glicenia	Remero	Camacho	Isla	Jacobín	Saperlotte!	Evil Eye	117	77	73	13	4	1
O' Balilla	Palmerstown	Glicenia	Remero	Camacho	Condena	Jacobín	Saperlotte!	Evil Eye	115	96	80	10	6	3
Le Journal Français	Palmerstown	Glicenia	Trotol	Camacho	Pilmayquen	Jacobín	Saperlotte!	Evil Eye	115	90	67	12	6	0
Fray Mocho	Palmerstown	Glicenia	Trotol	Camacho	Condena	El Dante	Saperlotte!	Tartarín	111	82	72	12	3	3
Guarino	Sor Belén	Glicenia	Fantassin	Camacho	Condena	Winged	Pombiquet	Poderosa	108	94	64	10	5	1
Giornale d'Italia	Palmerstown	Glicenia	Remero	Camacho	Pilmayquen	Jacobín	Saperlotte!	Evil Eye	108	82	72	10	6	1
Buenos Aires Herald	Palmerstown	Glicenia	Remero	Camacho	Condena	El Dante	Saperlotte!	Evil Eye	107	85	82	7	10	2
El Tribuno	Palmerstown	Glicenia	Trotol	Camacho	Condena	El Dante	Saperlotte!	Evil Eye	106	91	73	12	8	1
La Patria degli Italian	Palmerstown	Glicenia	Remero	Camacho	Condena	Jacobín	Botija	Evil Eye	104	78	85	8	5	0
Caras y Caretas	Palmerstown	Glicenia	Famoso	Camacho	Condena	Chile	Yesquero	Evil Eye	101	75	99	5	7	0

TOME SIDRA
Sagardua
HELADA ES DELICIOSA

Casino Pigall
MAIPU 340 — U. T. 7149. Avda
GRANDIOSA NOCHE DE GALA, tomando parte las renombradas artistas LAS 6 nuevas RIYAL GIRLS, notables bailarinas inglesas. — GABRIELA KOSZILKOVI, genial bailarina característica — MERCEDES COSTA, simpática cantante hispano-argentina. — LA LODOLLETTA, cantante italiana. — PILAR GARCIA, cantante española.
DOS REGIAS ORQUESTAS DOS
SALONES RESERVADOS
Todos los días a las 18: Aperitif Tango
A las 21: Select Sección Soirée

ANILLOS DE JUNTA

DE CHAPA DE COBRE ONDULADA
CON GUARNICION DE AMIANTO
PARA LAS JUNTAS DE BRIDAS, Etc.
SOLICITEN DETALLES Y PRECIOS
SOCIEDAD
TUBOS MANNESMANN Lda
DEFENSA 383 — BUENOS AIRES
Sucursales:
ROSARIO - TUCUMAN - MENDOZA - MONTEVIDEO

al disputar el clásico Chapar produjo una formidable carrera, y cuya presencia será el motivo de la deserción del hermano de Moloch.

El pupilo de Naciano Moreno, dirigido por el aprendiz di Tomasi y a la par de Hippodrome, cubrió 700 metros en 41" 3|5. Pucará, a pesar de su apronte de hoy, empleando 59" 1|5, no ha de poder vencer al medio hermano de General Brusiloff.

Ras y Chile

EN EL PREMIO QUINTANILLA

La carrera de la milla tendrá un reducido número de concurrentes, de los cuales vamos a optar por Ras y Chile.

El representante del stud Indécis reaparece tras larga ausencia convenientemente preparado y en su ejercicio de esta mañana a la par de Remero empleando 48" nos dejó muy buena impresión.

Ras, que al hacer su rentrée no figuró, está en condiciones de mejorar notablemente esa carrera. El hijo de Tullibardine ayer, dirigido por Bastías, hizo 1000 metros en 59" 2|5.

A uno de los dos ha de corresponderle la victoria.

E nel clásico General Las Heras

CONDENA Y LAS POTRANCAS ISLA Y PILMAYQUEN

Hay verdadero entusiasmo por presenciar el cortejo de Condena, que recientemente ha logrado sus éxitos, uno tras otro, con las potrancas que mejor actuación han tenido en la presente temporada.

Nuestras preferencias van a estar por la hija de Saint Wolf, quien tiene para nosotros méritos apreciables y una calidad insuperable. Pilmayquén, que posiblemente será la preferida de la cátedra, llevará en su contra la inconciliable persecución de nuestra favorita, y en lo que respecta a Isla, a nuestro juicio la mejor de las tres, tiene en su contra el haber tenido en esta última semana una breve interrupción en su training, pero que obliga su presencia el hecho de ser el último compromiso clásico que tiene en la presente temporada.

Condena, dirigida por E. Saavedra, cubrió esta mañana 700 metros con buen éxito.

La carrera de velocidad

SAPERLOTTE!, LAYA Y RATISBONNE

Uno de los encuentros más interesantes de la reunión promete ser el de los inscriptos en el handicap de velocidad, donde a pesar del grupo de preferidos que citamos, figuran otros concurrentes con grandes probabilidades.

Nuestras preferencias van a estar por Sapelottel, en quien su entraineur confía en que ha de rehabilitarse.

Laya, que irá aún más liviana que en su última presentación, es indiscutiblemente una enemiga formidable de nuestro favorito, lo mismo que Ratisbonne, quien ha sido convenientemente preparado para intervenir en esta prueba.

La carrera del desquite

EVIL EYE SERA NUESTRO CANDIDATO

Reducido a cuatro concurrentes quedó la carrera final del programa, de los cuales aparece con todas las probabilidades de su parte Evil Eye, que ha dejado la impresión en su última carrera de haber caído derrotado injustamente.

Atención, su principal enemigo, Tartarín y Poderosa son dignos adversarios del hijo de Amsterdam.

El pupilo del stud Iceache, dirigido por A. Grassi, hizo esta mañana 800 metros en 47" 4|5.

Caballos recomendados

1a.	carrera:	Palmerstown-Dusty Day
2a.	,,	Glicen'a-Vengadora.
3a.	,,	Trotol-Remero
4a.	,,	Camacho-Pucará.
5a.	,,	Condena-Pilmayquén
6a.	,,	Ras-Chile.
7a.	,,	Saperlotte!-Laya
8a.	,,	Evil Eye-Atención

Raquel

FLOREO EN LA MILLA

La pupila del entraineur Repúblico Pérez, que disputó una carrera sin mayor éxito, en su próxima presentación puede desempeñarse mejor.

Con F. Arcuri, Raquel fué floreada esta mañana en la milla, con buen resultado.

Paso Doble

SE DESEMPEÑA BIEN EN 2200 METROS

El representante del stud Atucha J. que, como hemos informado, irá a Mar del Plata a disputar varias carreras, antes de ser enviado a esa ciudad veraniega se le hará disputar un handicap de fondo en Palermo.

Con ese motivo el hijo de Perrier fué sometido esta mañana a una corrida de 2200 metros, empleando 2'14" 3|5 con excelente final.

Ayer se dieron dos corridas de 800 metros a productos de dos años

A todos los informes que hemos suministrado, debemos agregar dos ejercicios realizados ayer viernes, sobre la distancia en que hacen su debut los productos de dos años.

El entraineur Tomás Cisneros trabajó a dos potrillos hijos de Aguerrido, uno de los cuales dirigía J. Dolán, los que por ahora no valen gran cosa. Han empleado alrededor de 51" los 800 metros.

Martín Orrego dió corrida también a una potranca que al finalizar los 800 metros llegaba muy quebrada.

Pitusa

EN CURA

Tal cual lo habíamos informado, la hija de Diamond Jubilée y Primera Tiple, después de obtener su segunda victoria, fué puesta en cura.

Pitusa ha recibido un cáustico en los garrones. Por esta razón, quedará ausente la pupila de Baltasar Roncales una breve temporada.

Calendario Hípico

MES DE DICIEMBRE

16—Ratificación de los clásicos Capital, General Alvear y Arenales.
Apertura de cartas para las reuniones del domingo 24 y lunes 25 de diciembre.
17—Premio General Las Heras.
19—Declaración de forfait en las carreras ordinarias de las reuniones del domingo 24 y lunes 25 de diciembre.
24—Premio Capital.
25—Premios General Alvear y Arenales.
26—Declaración de forfait en las pruebas ordinarias de la reunión del domingo 31 de diciembre de 1923 y en todas las carreras del lunes 1 de enero de 1923.
27—Apertura de cartas para la reunión del sábado 6 de enero de 1923.
30—Declaración de forfait en todas las carreras de la reunión del sábado 6 de enero de 1923.
Apertura de cartas para la reunión del domingo 7 de enero de 1923.
31—Premió Clausura.

ESTADISTICA

JOCKEYS

M. Acosta.	64	carreras
R. Pelletier	46	"
J. Canal	34	"
E. Ruiz	30	"
D. Torterolo.	30	"
F. Arcuri	25	"
R. A. Carabajal.	23	"
R. Peña.	18	"
M. Lema	17	"

CUIDADORES

N. Moreno	47	carreras
V. Fernández	22	"
V. Pérez	22	"
A. Camilion	16	"
R. Coll.	15	"
R. Aquino	14	"
D. Pianezzi.	13	"
J. Bentancour	12	"
T. Miguez	12	"
B. Olivieri	12	"

CABALLOS

	Carreras	$
Rico	10	271.051.—
Black Beauty.	5	73.195.—
Mameluke	5	64.505.—
Gandoumint	4	62.616.—
Pilmayquem	5	54.790.—
Citoyen	5	54.600.—
Quo Vadis?	2	51.000.—
Caid	1	47.226.—
Diógenes	7	45.600.—
Tangage	7	44.670.—
Alpes	7	43.910.—

PADRILLOS

Productos

Saint Wolf	23	$ 394.876
Picarero	1	" 271.051
Amsterdam	14	" 233.178
Craganour	15	" 190.554
Y. Majesty	18	" 143.952
Mojinete.	5	" 128.055
Irigoyen	8	" 122.145
Larrea.	9	" 93.170
Popiolo	7	" 80.300
Perrier.	9	" 76.750

CABALLERIZAS

Condal.	20	carreras	$ 330.151
Alvear F. de	19	"	" 200.015
Montiel.	13	"	" 119.000
Ayacucho	9	"	" 97.905
Moreno N.	12	"	" 97.891
Indécis	8	"	" 87.816
P. Ecurie	12	"	" 84.450
Atucha J.	13	"	" 78.750
Villanueva.	8	"	" 73.028

Haga Vd. un paseo fluvial con su familia

mañana domingo al

REAL DE SAN CARLOS

A las 10 de la mañana sale de Dársena Sud el "HELIOS", regresando a Buenos Aires a las 20.

A LAS 9 TODAS LAS NOCHES, el "HELIOS" sale de Dársena Sud, regresando a Buenos Aires a las 7 de la mañana siguiente.

PASAJE ida y vuelta $ 5.

La cédula de identidad, libreta de enrolamiento o de matrimonio con fotografía visada por la Dirección de Inmigración, son indispensables.

PARQUE JAPONES

CALLAO Y ALEM U. T. 2170 Juncal

ABIERTO TODAS LAS NOCHES
DOMINGOS Y FESTIVOS
TARDE Y NOCHE
Martes y Viernes - Noches de moda
TEATRO Y ATRACTIVOS
CONCIERTOS SINFONICOS
LA BELLA MERMAIDA
(Salto de 25 metros de altura a un tanque de agua)
ENTRADA $ 1.—
Con teatro y una atracción

Hipódromo de La Plata

LA REUNION DE MAÑANA

Promete resultar muy interesante la reunión de carreras que se efectuará mañana en el Hipódromo de La Plata, pues en las distintas pruebas que componen el programa, figuran inscriptos los mejores caballos que allí actúan.

Nuestros favoritos serán los siguientes:

1a.	carrera	—Sensation - Plateresca
2a.	"	—Sufra! - Fogueado
3a.	"	—Islote - Brumosa
4a.	"	—Gay Bob - Tandilero
5a.	"	—Jaipur - Furlatal
6a.	"	—Proel - Grace Darling
7a.	"	—Festivo - Barbudo

COMPETIDORES Y MONTAS

Primera carrera — A las 14
Distancia, 1.500 metros

1 Radoline 56 kilos, S. Guastavino.
2 Sinvergüenza 56, E. Canesa.
3 Sensation 56, F. Rossotti.
4 Campanita 56, J. Alonso.
5 Old Girl 56, J. J. Dolan (ap.).
6 Estanciera 56, J. Ger.
7 Plateresca 56, M. Romero.
8 Teodora 56, A. Cobo (ap.).

Segunda carrera — A las 14.35
Distancia, 1.6000 metros

1 Sufra! 56 kilos, E. Canesa.
2 Palazo 56, J. R. Cabrera.
3 Tala 56, E. Villarreal.
4 Bendito II 56, V. Spizzirro (ap.)
5 Fogueado 56, F. Rossotti.
6 Big Bug 56, L. Velázquez.
7 Mío Cid 56, C. Claverie.
8 Salerno 56, X. X.

Tercera carrera — A las 15.10
Distancia, 1.200 metros

1 Islote 56 kilos, E. Villarreal.
2 Pretty Red 56, N. F. Ibarra (ap.)
3 Munster 56, J. Ger.
4 Brumosa 54, E. Canesa.
5 Tixuca 54, J. Pedone (ap.).

Cuarta carrera — A las 15.45
Distancia, 1.400 metros

1 Gay Bob 56 kilos, C. Claverie.
2 Almagro 56, M. Romero.
3 Tandilero 54, S. Guastavino.
4 El Héroe 54, F. Rossotti.

Quinta carrera — A las 16.20
Distancia, 1.500 metros

1 Jaipur 57 kilos, A. Martínez (ap.)
2 Porvenir 55, A. C. Triani.
3 Spécula 54, J. J. Dolan (ap.).
4 Furlatal 53, A. F. Adoué.
5 Naranjada 48, A. Croce (ap.).
6 Matchlight 44, J. F. Goyenechea

Sexta carrera — A las 16.50
Distancia, 1.300 metros

1 El Molle 57 kilos, J. J. Dolan, ap.
2 Pericón 57, A. Falcetti (ap.).
3 Lechuguita 55, J. Ger.
4) Grace Darling 55, P. Orcajada.
5) Courtesy 52, E. Juárez (ap.).
6 Ancafiló 54, R. Raymundo.
7 Proel 54, A. Lauría.
8 Meltoval 54, E. Díaz (ap.).
9 Day by Day 54, C. Claverie.
10 Mil Más 54, X. X.
11 Fogueo 54, O. González.
12 Uñita 54, X. X.
13 Gracia Plena 52, A. Crocce (ap.)
14 Dionea 52, V. Spizzirro (ap.).
15 Cupla 52, J. F. Goyenechea (ap.)
16 Chalupa 52, J. R. Cabrera.
17 Trapisonda 52, S. Guastavino.

Séptima carrera — A las 17.30
Distancia, 2.000 metros

1 Barbudo 54 kilos, A. Falcetti, ap.
2 Cíclope 54, J. J. Dolan (ap.).
3 Nut Cracker 54, N. F. Ibarra.
4 Montgomery 52, O. González.
5 Ambasador 51, X. X.
6 Le Poiló 51, M. Vignatti.
7 Luminar 50, A. Croce (ap.).
8 Fonti 46, J. Alonso.
9 Festivo 44, V. Spizzirro.
10 Balsalea 43, de la Cruz (h), ap.

Hipódromo de Temperley

Después de un reposo de qince días el hipódromo del sud volverá a abrir sus puertas mañana.

La reunión promete resultar interesante, dada la buena calidad de los caballos que figuran inscriptos en las distintas pruebas, lo que dará motivo a que acuda un numeroso público a presenciarlas.

La primera carrera se largará a las 9 y 30.

COMPETIDORES Y MONTAS

PREMIO DOSIS

1a. carrera — 1400 metros

1 Sisa 59, J. Lagomarsino
2 Saltimbanqui 49, N. Vivas
3 Zeppelin 58, S. Pintado.
4 Lujuria 54, O. Solari
5 Boa 54, J. San Martín
6 Marry James 52, X. X.
7 Constantino 50, J. Iberra
8 Tina II 49, E. Fagalde
9 Oda Real 49, L. Bárcena
10 Moujik 48, X. X.
11 Afufa 48, E. Tadei
12 Jill 48, M. Vázquez
13 Veranito 48, D. Guadia
14 Pedido 48, J. Farías

PREMIO DRAGA

2a. carrera — 1800 metros

1 Pradier 56, L. Bárcena
2 Inti 56, M. Ojeda
3 Hidrógeno 56, M. Vázquez
4 El Bomba 56, F. Pérez
5 Tremendo 56, X. X.
6 Kilowat 56, J. Garrido
7 Maravú 56, X. X.
8 Obús 56, J. Lagomarsino
9 Clarín 56, J. Iberra
10 El Chajá 56, A. Lhuiller
11 Sangre Noble 56, X. X.
12 Lucky 54, R. Martínez
13 Little Doly 54, F. Villafañe.
14 Magdala 54, N. Vivas

PREMIO DUCHA

3a. carrera — 1200 metros

1 Diablo Azul 56, M. Arambell
2 Varonil 56, J. Iberra
3 Cap. Sarmiento 56, A. Villanueva
4 El Asalto 56, A. Lhuiller
5 Albur 56, C. Bárcena
6 Medio Día 56, R. Palacios
7 Inti 56, M. Ojeda
8 El Dormido 56, X. X.
9 Afrenta 54, J. Lagomarsino
10 Torrecita 54, F. Pérez
11 Dondevas 54, X. X.
12 Sí Sí 54, J. Raggio
13 Ojos de Oro 54, J. Garrido

PREMIO DULCINEA

4a. carrera — 1800 metros

1 Genio 57, H. Retta
2 Sello 56, A. Lhuiller
3 El Chajá 48, X. X.
4 Adelión 53, D. Navas

GINEBRA
¡¡ TRIUNFA DESDE EL AÑO 1575 !!
BOLS

5 Gárgola 51, J. Farías
6 Trumpeter 49, J. Lagomarsino
7 La Chance 48, L. Bárcena
8 Daluyan 48, J. Iberra
9 Tablada 48, E. Nerone
10 Parejero 48, S. Pintado
11 Criollito 48, N. Vivas
12 Mederic 48, X. X.
13 Pel 48, A. Villanueva
14 Zar Nicolás 48, E. Tadei
15 Usurero 48, D. Guadia
16 Petite Folle 48, X. X.

PREMIO DUDA

5a. carrera — 1000 metros

1 Mago 57, R. Martínez
2 Flyer 57, H. Rotta
3 Lord Cecil 57, J. Iberra
4 Pollo 57, J. Raggio
5 Emigrant 57, X. X.
6 Reventona 55, G. Cortó
7 Bendición 55, M. Ojeda
8 Marcos 54 X. X.
9 L'Origan 54, A. Villanueva
10 Obús 54, J. Lagomarsino
11 Mosquetón 54, J. Farías
12 Cuore 54, A. Lhuiller
13 Marjolaine 52, F. Andreoni
14 Cuscuta 52, J. Lapistoy
15 La Pace 52, X. X.
16 Fíbula 52, X. X.
17 Viuda Alegre 52, S. Martí
18 Traube 52, D. Navas
19 Omisión 52, S. Pintado
20 Marietta 55, F. Pérez
21 Queen Mary 52, L. Bárcena

PREMIO DULZURA

6a. carrera — 1800 metros

1 Chorro 56, M. Arambel
2 Baboso 56, J. Morales
3 Sinchi Roca 56, N. Vivas
4 Granadero II 54, X. X.
5 Valgris 56, X. X.
6 Don Emilio 56, F. Andreoni
7 Burgano 56, A. Villanueva
8 Peringote 56, A. Lhuiller
9 Mistletoe 54, J. Iberra
10 Abeja III 54, J. San Martín
11 Ardagh 54, X. X.
12 Marchantá 54, J. Blanco
13 Niña Bien 54, M. Vázquez
14 Emigrant 53, S. Martí
15 Kalifato 53, M. Ojeda
16 Banquero 53, F. M. Alarcón
17 Ravincho 53, X. X.
18 Maya 51, R. Martínez

PREMIO DUMA

7a. carrera — 1200 metros

1 Pescador 56, J. Lagomarsino
2 Nelumbo 56, E. Caballero
3 Bay Rum 54, A. Lhuiller
4 Dura 54, X. X.
5 Mistletoe 48, J. Iberra
6 Carahiguazú 54, J. Garrido
7 Tabacal 52, L. Bárcena
8 Castelar 52, D. Guadia
9 Sinchi Roca 52, N. Vivas
10 Aníbal II 50, M. Vázquez
11 Abeja III 50, J. San Martín
12 Criollito 50, X. X.
13 Zeppelin II 50, J. Raggio
14 Chonguito 50, L. Skinca
15 Niña Bien 48, X. X.
16 Bacanal 48, X. X.

Información general

ASOCIACION NACIONAL DE INQUILINOS

Con el propósito de reorganizar esta institución a los efectos de realizar los trabajos tendientes a obtener del H. Congreso la sanción de una ley que reglamente en forma eficaz y equitativa la locación de inmuebles mientras subsista la crisis de construcciones que motiva la escasez de viviendas y la carestía de los alquileres, hoy, sábado 16, a las 17 horas se verificará una reunión en el local del Partido Liberal Georgista, Bartolomé Mitre 968, gentilmente cedido para ese efecto.

A la reunión de referencia pueden concurrir todas las personas que deseen.

AGUINALDO DE FIN DE AÑO

Con motivo de fin de año, hemos recibido de los señores Murre y Cía., unos artísticos almanaques como obsequio, que agradecemos.

Demostración al doctor Villarroel—

Numerosos amigos personales del doctor Luis C. Villarroel han resuelto ofrecerle una comida con motivo de su destacada como patriótica misión en su carácter de delegado de la Liga Patriótica Argentina en el centenario del Brasil, la que se realizará el día 20 del corriente a las horas 20 y 30 en el Club del Progreso en donde podrán desde ya retirarse los cubiertos.

Homenaje—

El personal del Banco Hipotecario Nacional rendirá un homenaje mañana domingo en el cementerio del oeste al ex compañero señor Alfredo Sisto, colocando una placa en su sepultura.

El acto se realizará a las 10 horas, siendo el punto de reunión el pórtico principal.

Comité Nacional "Pro Divorcio"—

Este comité ha recibido numerosas adhesiones de particulares y de agrupaciones que consideran necesaria la sanción de esta ley.

Anoche se realizó una asamblea bastante numerosa, en el local provisorio, en la cual se resolvió solicitar a los diarios de la capital federal y del interior de la República, que inicien encuestas sobre las opiniones en pro o en contra al proyecto del divorcio.

El Comité Nacional "Pro Divorcio" prepara una serie de conferencia en la Capital Federal y en el interior de la República.

Se reciben adhesiones en Seguí 1149 y Sarmiento 865, Esc. 10.

ANTIQUARY WHISKY ESPECIAL EL GRAN FAVORITO
E. M. DE SANTA COLOMA CHACABUCO 319
Cognac Bisquit Dubouché

Instrucción Pública

ESCUELA COMPLEMENTARIA 13

El próximo sábado a las 19 horas se clausurará la exposición de la Escuela Complementaria 13 que dirige la señora Rosa G. de Lenzi, la que ha expuesto una gran y variada cantidad de trabajos prácticos, notándose en todos ellos la excelente dirección de los profesores y la contracción de las alumnas.

Todos los visitantes tuvieron palabras de elogio para el personal directivo y docente del establecimiento.

NOMBRES DE LAS ESCUELAS

Con motivo de la designación de algunas escuelas con el nombre de las repúblicas sudamericanas, el presidente del Consejo Nacional de Educación, dirigió al ministro de I. Pública, la siguiente nota:

Excmo. señor ministro de Justicia e Instrucción Pública, doctor D. Celestino I. Marcó:

Tengo el honor de dirigirme a V. S. adjuntándole copia de la resolución adoptada por el suscrito con fecha 24 de agosto ppdo., por la cual se designa con los nombres de las repúblicas latino-americanas, a las escuelas de la Capital que en la misma se menciona.

Dados los altos fines de solidaridad americana que inspiran la resolución de referencia, y en el deseo de darle al mayor alcance y difusión posible, entre la población escolar de dichas repúblicas, ruego a V. E. quiera tener a bien interponer su valiosa influencia para que por intermedio del Excmo. señor ministro de Relaciones Exteriores sea comunicada a los gobiernos respectivos.

Con tal motivo reitero a V. E. las seguridades de mi consideración distinguida.

ESCUELA COMPLEMENTARIA No. 23

Anoche se clausuró la exposición de trabajos

La escuela complementaria número 23, que funciona en la calle Artigas número 1691, bajo la dirección de la señorita Gerarda Scolamieri, clausuró anoche brillantemente la exposición de trabajos de las alumnas que asisten a los cursos de labores, dibujo, repujado, corte y confección, etc.

Al acto asistieron el presidente del Conseo, señor Boero y el inspector técnico, señor Alvisi, siendo amenizado por la concurrencia de la Banda Municipal. Numeroso público visitó la exposición saliendo gratamente impresionado.

BIBLIOTECA "GUIDO SPANO" Y ASOCIACION NACIONAL DE BOY SCOUTS

El gran baile de beneficio

Grandes proporciones promete adquirir el baile que a beneficio de la Biblioteca Escolar "Carlos Guido y Spano" y de la compañía General Arenales de la Asociación Nacional de Boy Scouts, se realizará esta noche a las 21 horas en el salón de la calle Yerbal 2336.

La comisión organizadora está formada por siguientes ex alumnos de la escuela 3 del Consejo Escolar 17: Ana Locatelli, Teresa Monza, Ana Kuen, María Luisa Monza, Rosa Locatelli, Ida y Sara Pezatl, Cora Borelli, Emma Martín, Dora Ruggero, David Braverman, Carlos Horazzi, Ernesto Locatelli, José Ramón Mármol, Manuel Ferrín, Abel Fernández, Angel Perenik, Andrés Rames, Juan Poletti, Julio Ruggero, Mariano Oliva, José Gandioso, Gabriel Borel y José Fernández.

Círculos y Sociedades

Sociedad Colonia Italiana. — En este acreditado salón, sito en Paraná, 555, se realizarán tres grandes bailes; esta noche, soiree, de 21 a 4; mañana, matinée, de 16 a 19 y soirée de 21 a 24.

En vista de los éxitos obtenidos, los dirigentes han resuelto realizar todos los miércoles soirée a las 21 horas.

Palermo Dancing Club. — La comisión directiva de esta sociedad organiza un gran pic nic familiar, que se realizará mañana, en San Isidro.

Los que deseen participar de esta interesante fiesta debrán trasladarse por tren locomotora vía Tigre R. En la estación de San Isidro esperarán a los excursionistas miembros de la comisión directiva, quienes los guiarán hasta el sitio en donde se realizará la reunión.

"Círculo Buenos Aires". — Mañana domingo, a las 21 y 30 horas, tendrá lugar en el círculo del epígrafe, Cangallo, 1756, un festival danzante.

Círculo "Los Amantes del Arte". — Organizado por la comisión directiva de este círculo social y en honor de la sociedad de ayuda mutua "La Superiora" se realizará esta noche a las 22 horas en la Casa Suiza, Rodríguez Peña 254, una interesante función teatral seguida de baile.

Unión Israelita Bikur Joilur. — En conmemoración del 26 aniversario de la fundación de esta sociedad y a beneficio de la caja de pobres de la misma, se realizará esta noche a las 21.30 horas un gran baile de gala en el salón La Argentina.

Club Social Centenario. — Esta noche a las 22 horas se efectuará en el salón Primo Círcolo Mandolinístico Italiano, la primera velada danzante organizada por la comisión directiva del club del epígrafe.

La Rusticana. — Bajo los auspicios de este acreditado centro social, tendrá lugar mañana a las 17 horas una matinée danzante en el salón de la calle Sarmiento 1374.

"Restaurant Armenonville"
AVENIDA ALVEAR Y TAGLE — U. T. 531, Palermo
HOY SABADO 16 DE DICIEMBRE
GRANDIOSA FIESTA
Con el concurso de renombradas artistas. — Todas las noches Souper Dansant (a la carta).—Numerosas atracciones. — Salones reservados para reuniones y banquetes.

Concejo Deliberante

LA SESION DE AYER. — ASUNTOS CONSIDERADOS

Con asistencia de 18 de sus miembros, bajo la presidencia del doctor Tedín Uriburu, sesionó ayer el cuerpo deliberativo comunal.

Después de darse cuenta de los asuntos entrados, se acordó un plazo hasta el 1.o de septiembre del año entrante al ingeniero Alcácer para la implantación de los servicios de ómnibus automóviles.

Se aprobó un despacho de la comisión de Hacienda, autorizándose al D. E. a recibir el pago de las cuotas atrasadas de contribución de pavimentos sin las multas que correspondería pagar a los deudores morosos.

Fué sancionado sobre tablas un subsidio a la biblioteca Domingo Faustino Sarmiento de Villa Urquiza.

Se habilitaron los días lunes, martes, jueves y viernes para que el cuerpo realize sesión.

Finalmente fueron considerados los asuntos incluídos en la orden del día N.o 22, considerándose el asunto 2, que es una ordenanza reglamentando la inscripción e inspección de casas de vecindad o de departamentos.

A las 20 horas se levantó la sesión.

Culto católico

CONGREGACION "HIJOS DE SAN PEDRO NOLASCO"

Mañana, domingo 17, se realizará en la iglesia parroquial de Nuestra Señora de Buenos Aires, Avenida Gaona y Espinosa, un acto religioso patrocinado por la Congregación "Hijos de San Pedro Nolasco", en homenaje al cura rector Pbro. José H. Márquez, con motivo de su próximo viaje a Europa.

A las 8, el obsequiado oficiará una misa de comunión general a la que asistirán numerosos jóvenes y caballeros, especialmente invitados a este acto.

Antes de administrar la sagrada comunión, el R. P. Márquez dirigirá una alocución.

Durante la celebración de los actos religiosos, una orquesta ejecutará trozos selectos de música sagrada.

Terminada la misa, la concurrencia pasará al salón de actos, donde se celebrará una gran asamblea en honor del R. P. Márquez, en la que harán uso de la palabra varios oradores.

ASILO DULCE NOMBRE DE JESUS

En el local del Asilo Dulce nombre de Jesús, Independencia, 3065, se realizará mañana a las 15 horas un interesante acto literario musical, en el cual se desarrollará el siguiente programa:

Primera parte — Himno Nacional (cuadro); "La víctima de su herencia", drama, primer acto; "Los artistas", juguete infantil; segundo acto del drama; "Juegos del Niño Jesús", diálogo.

Segunda parte — Tercer acto del drama "Mi sombrerito", canto; "Una rata", zarzuela y "La dominica, in pasione", cuadro.

SENADOR NACIONAL DON JUAN M. BULLO (q. e. p. d.)—El vicepresidente de la República invita a los miembros del Honorable Congreso a acompañar los restos del extinto a la estación del F. C. C. A. El cortejo fúnebre saldrá de la Casa del Congreso hoy a las 16.30 horas. 17|312 v. dic. 16

FEDERICO N. VIDELA (q. e. p. d.)—Falleció el 19 de diciembre de 1920, confortado con los auxilios de la santa religión y la bendición papal. — Su esposa, Julia Escalada de Videla; su hijito, Nicolás Federico; su señora madre, María Eugenia A. de T. de Videla; su señora madre política, María B. de Escalada; sus hermanos, Carlos, María Eugenia, Sara Emma, Nicolás y Celti; su hermana política, Raquel M. G. de Videla; su abuelo, abuela política, tíos, sobrinos, primos y demás deudos, invitan a sus relaciones a la misa que por el eterno descanso de su alma se celebrará el martes 19, a las 10.30, en la iglesia del Salvador. 17|806 v. 18 dic.

HOMENAJE

ALFREDO SISTO (q. e. p. d.)—Falleció el 11 de noviembre de 1922. — La familia participa a sus relaciones y amigos del extinto que la Superioridad del Banco Hipotecario Nacional hará colocar una placa conmemorativa en el sepulcro que guarda sus restos, en el cementerio del Oeste, el domingo 17, a las 10 horas. 17 502 v. 16 dic.

AVISO

Se hace saber a los deudos de Carlos Fantini que los restos que están depositados en la bóveda de Lucía Labate pasen a retirarlos dentro de los ocho días de esta publicación, de lo contrario serán cremados y llevados al osario general. 17|711 v. dic. 20

BANCOS

The National City Bank of New York
Fundado en 1812. Oficinas y sucursales diseminadas por el mundo.
Capital y reservas [illegible] dólares
Buenos Aires, [illegible] Rosario de S. Fe: [illegible]

BANCO ALEMAN TRANSATLANTICO — Bartolomé Mitre esquina Reconquista. Sucursales urbanas: [illegible] Lima 1655.
Oficinas en: República Argentina: Bahía Blanca, Córdoba, Mendoza, [illegible] Tucumán; Uruguay: [illegible]; Brasil: Río de Janeiro, [illegible] Chile: Valparaíso, Antofagasta, Concepción, [illegible] Valdivia; Perú: Lima; [illegible] Bolivia: La Paz, Oruro; España: Madrid.
Casa Central: Deutsche [illegible] Bank Berlin.
PAGA: [illegible]

BANCO FRANCES DEL RIO DE LA PLATA — [illegible] Reconquista 157. — [illegible] Capital autorizado [illegible] Capital realizado [illegible] Reservas [illegible]
Se abona: [illegible] En Caja de ahorros, después de 60 días [illegible] a plazo fijo [illegible]
Se cobra: [illegible]
El Banco se ocupa de toda clase de operaciones bancarias. — [illegible]

BANCO DE LONDRES Y RIO DE LA PLATA — Buenos Aires — [illegible] Barracas al Norte, [illegible] Once, Pueyrredón 181; [illegible] Bernardo de Irigoyen [illegible]
Sucursales: en París, [illegible] Lisboa, Brasil, Chile, Uruguay, [illegible] Colombia.
Agencias en Nueva York [illegible]
La tasa de interés [illegible]
ABONA: Por depósitos a la vista [illegible] Por depósitos en Cuenta Corriente [illegible] Por depósitos a plazo fijo de 3 meses [illegible] Por depósitos a plazo fijo de 6 meses [illegible] Depósitos en Caja de Ahorros [illegible] Buenos Aires, agosto [illegible] [illegible] Scott, gerente.

BANCO ESPAÑOL DEL RIO DE LA PLATA — Casa Matriz: Reconquista [illegible] Buenos Aires. Capital suscripto [illegible] Capital realizado [illegible] Fondo de reserva [illegible] Depósitos [illegible]
AGENCIAS EN LA CAPITAL: [illegible]
SUCURSALES EN EL INTERIOR: [illegible]
SUCURSALES EN EL EXTERIOR: [illegible]
CORRESPONSALES DIRECTOS EN LOS PAISES [illegible]
ABONA: Por depósitos en cuenta corriente [illegible] [illegible]
El Banco Español del Río de la Plata con su extensa red de sucursales en la República Argentina y en el exterior [illegible] los negocios, en el país.

Banco El Hogar Argentino
Fundado en 1899—Capital [illegible] Fondos de reserva [illegible] previsión [illegible] préstamos con garantía de propiedades [illegible] construcción de casas [illegible] propiedades [illegible] depósitos a plazo fijo [illegible] rros. — Casa matriz: Buenos Aires, [illegible] de Mayo No 556. Sucursales [illegible] de Santa Fe, Bahía Blanca, [illegible] Plata.

Pidan la exquisita y deliciosa cerveza de verano : : : : :
"QUILMES CRISTAL"

Mundo Comercial

BOLSA DE COMERCIO

Unica rueda

Cédula Hipotecaria Argentina, al contado: 2200 a 100.20.
Id diciembre 18: 105.500 a 100.20
Id 1a. serie, diciembre 18: 15.000 a pesos 88.20.
Id 2a serie, diciembre 18: 18.000 a pesos 95.30.
Id 4a. serie, diciembre 18: 10.000 a pesos 94.
Id 5a. serie, diciembre 18: 52.000 a pesos 93.20.
Id 6a. serie, diciembre 18: 100.000 a pesos 94.20.
Id 8a. serie, diciembre 18: 23.000 a pesos 92.20.
Id 10a. serie, diciembre 18: 6000 a pesos 92.60.
Id 11a. serie, diciembre 18: 2500 a pesos 90.90.
Id 14a. serie, diciembre 18: 7500 a 90.80; 20.000 a 90.70.
Id 13a. serie, diciembre 18: 51.500 a pesos 91.40.
Id 14a. serie, diciembre 18: 23.000 a pesos 91.30.
Id 15a. serie, al contado: 20.000 a pesos 90.10.
Id diciembre 18: 320.000 a 90.10, 282.400 a 90.20.
Cédulas Nacionales, serie L, diciembre 18: 14.000 a 100.
Crédito Argentino 1097, diciembre 18: 50.000 a 87.50.
Empréstito Tucumán, al contado: 2300 a 28.20.
Santa Fe 1893, enero 31: 4600 a pesos 87.
Bonos Banco Provincia, diciembre 18: 15.00 a 92.70.
Banco Francés, al contado: 10 a pesos 43.
Id enero 31: 250 a 43.50, 50 a pesos 43.30.
Astra, diciembre 19: 200 a 71.
Puerto San Nicolás, diciembre 18: 100 a 37.30.
Id fin de mes: 800 a 37.40, 400 a pesos 37.30.
Id enero 31: 500 a 37.80.

MERCADO DE CAMBIOS

Unica rueda

Sin operaciones.

PRECIOS OFICIALES

Libras: 44 1|2.
Francos: 11.45.
Belgas: 12.50.
Suizos: 4.52.
Florines: 2.14 1|2.
Liras: 16.95.
Marcos: 5.400.
Pesetas: 5.45.
Dólares: 116.20.
Reis: 35.500.
Montevideo: 7.40.

VALORES EN COMPRA VENTA

Solicitados:
Empréstito Francés 6 o|o.
Ofrecidos:
El Globo (ordinarias), La Mundial (seguros), Cía. General de Fósforos.

MERCADO DE CEREALES A TERMINO

Primera rueda

Trigo, entrega en febrero, No. 1. — 200 toneladas a $ 11.50, sobre dársena.
Entrega en marzo, No. 1. — 200 toneladas, a $ 11.55, sobre dársena.
Maíz: entrega en enero. — 1.000 toneladas, a $ 7.95, sobre dársena.
Entrega en febrero. — 600 toneladas, a $ 8.05, sobre dársena.
Lino: entrega en diciembre. — 100 toneladas, a $ 20.40, sobre dársena.
Entrega en enero. — 100 toneladas a $ 18.45; 300 a 18.42, sobre dársena.
Entrega en febrero. — 400 toneladas, a $ 17.08; 500 a 17.10, sobre dársena.

Precios de ajuste

Trigo: Disp., $ 11.90; diciembre, 11.90; enero, 11.45; No. 1, 11.60, febrero, 11.35; No. 1, 11.50; marzo, 11.40; No. 1, 11.55.
Maíz: Disp. $ 7.85; diciembre, 7.85; enero, 7.95; febrero, 8.05; marzo, 8.15; mayo, 7.30, junio, 7.20.
Lino: Disp., $ 20.40; diciembre, 20.40; enero, 18.40; febrero, 17.10; marzo, 16.90.
Avena: Enero, $ 7.65; febrero, 7.60; marzo, 7.60.
Afrecho: Disp., $ 5.10.
Afrechillo: Disponible, $ 5.10.

BOLSA DE LA PRODUCCION ARGENTINA

Unica rueda

Sin operaciones.

Precios de ajuste

Trigo: Disp., $ 11.65; diciembre, 11.65; enero, 11.50; febrero, 11.40; marzo, 11.45; mayo, 11.75.
Lino: Disp., $ 20.10; diciembre, 20.10; enero, 18.—; febrero, 17.—; marzo, 16.90; mayo, 17.10.
Maíz: Disp., $ 7.60; diciembre, 7.60; enero, 7.70; febrero, 7.85; marzo, 8.—; mayo, 7.30.
Bolsas: Tipo y y 13, Disp. diciembre y enero, $ 0.37; tipo 2: Disponible, 0.39; diciembre, 0.40; enero, 0.39 1|2; tipo 4, Disp., 0.32.

VENTA DE GANADOS Y CARNES

Unica rueda

100 novillos tipo frigorífico, para febrero, $ 0.24; 400 novillos tipo frigorífico, para febrero, 0.24 1|4. Total: 500 novillos.

Precios de ajuste

Novillos tipo frigorífico: para diciembre, $ 0.24 1|2; para enero, 0.24 1|2; para febrero, 0.24; Disponible, 0.23 1|2; Carne congelada Disponible, a 0.40.

MERCADO A TERMINO DE ROSARIO

Primera rueda

ROSARIO, diciembre 16. — Trigo: entrega en diciembre. — 800 toneladas a $ 11.90.
Entrega en febrero. — 400 toneladas, a $ 11.40.
Entrega en marzo. — 200 toneladas, a 11.40.
Maíz: Entrega en enero. — 200 toneladas, a $ 7.85.
Lino: Entrega en diciembre. — 100 toneladas, a 20.50.
Entrega en enero. — 100 toneladas, a $ 18.05; 400, a 18.10; 100, a 18.12; 200, a 18.15.
Entrega en febrero. — 100 toneladas, a $ 16.95; 100, a 16.90.
Entrega en marzo. — 100 toneladas, a $ 16.95.

Precios de ajuste

Trigo: Disp., $ 11.80; diciembre, 11.90; enero, 11.65; febrero, 11.40; marzo, 11.40.
Maíz: Disp., 7.75; diciembre, 7.85; enero, 7.85; febrero, 7.90.
Lino: Disp., $ 20.60; diciembre, 20.60; enero, 18.10; febrero, 16.90; marzo, 16.85.

BOLSA DE CEREALES DE SANTA FE

Unica rueda

Lino: Entrega en diciembre, 100 toneladas, a $ 19.90.

Precios de ajuste

Trigo: Disp., $ 11.70; diciembre, 11.70; enero, 11.50; febrero, 11.35; marzo, 11.35.
Maíz: Disp., $ 7.55; diciembre, 7.65;
Lino: Disponible, $ 19.85; diciembre, 19.85; enero, 17.70; febrero, 16.60; marzo, 16.55.

MERCADO CENTRAL DE FRUTOS

Ventas de hoy

Lana fina: 10.000 k. a $ 16, 5.000 a 14, 2.000 a 13, 3.000 a 12.
Cruza fina: 2.000 k. a 15.50, 3.000 a 15, 4.000 a 14.50, 5.000 a 13.50.
Cruza fina y mediana: 5.000 k. a $ 15, 4.000 a 13, 10.000 a 12.
Cruza mediana: 3.000 k. a $ 13, 5.000 a 12, 4.000 a 11, 10.000 a 10,
Cruza gruesa: 77.000 k. a 9, 7.000 a 8.80, 6.000 a 8.70, 7.000 a 8.60, 20.000 a 8.40, 53.000 a 8, 26.000 a 7.60, 36.000 a 7.50, 52.000 a 7,
Borregas cruza fina y mediana: 10.000 k. a $ 14, 2.000 a 12, 1.000 a 10.50, 3.000 a 9.
Segunda esquila, cruza fina y mediana: 2.000 k. a $ 12, 3.000 a 11.50, 5.000 a 11, 2.000 a 10, 4.000 a 9, 3.000 a 8, 17.000 a 7.
De los ríos cruza mediana. 10.000 kilos a $ 15.60.
Del Chubut, cruza fina y mediana: 10.000 k. a $ 15.
Pieles lanares estación consumo: 500 k. a $ 0.85, 1.200 a 0.80, 1.000 a 0.77, 1.500 a 0.75, 2.000 a 0.74, 1.000 a 0.72, 2.500 a 0.70, 1.000 a 6.68, 1.500 a 0.65.
Pieles lanares, estación desecho: 500 k. a $ 0.65, 1.500 a 0.60, 1.000 a 0.57, 1.500 a 0.55, 2.000 a 0.54.
Del Chubut: 20.000 k. a $ 100.
Cortos: 4.000 k. a $ 0.45.
Cueros vacunos: 200 c. a $ 10.80, 150 a 10.60, 300 a 10.50, 200 a 10.30.
Patagones: 1.300 k. a $ 12.50.
Becerros: 200 c. a $ 9, 400 a 8.80, 400 a 8.50, 100 a 8.20, 150 a 8.
Nonatos. 200 c. a $ 6.
Potros: 100 c. a 7.50, 120 a 7.20
Cerdas: 100 k. a $ 19, 200 a 18.50, 500 a 18, 400 a 17.50.
Corderitos: 50 d. a 5.40, 30 a 5.20.
Nutria bolsa: 10 k a 21, 30 a 19.
Abierta: 30 k. a 15.50, 20 a 14.50.
Cabras: 1.000 k. a $ 22.
Zorros: 50 c. a $ 4.50.
Liebres 200 c. a 0.58, 500 a 0.52.
Lana entrada: 609.683 kilos. Salida, 545.168 kilos. Entrada total. 29.813.615. Existencia: 10.244.326 kilos.

BOLSA DE CEREALES

VENTAS EFECTUADAS HOY

Trigo barletta: 200 bolsas en Sola a pesos 12.20, Oscamou y Cía.
Trigo varias clases: 733 bolsas en Sola a 12, 569 a 12, Palacios Hnos.; 250 en Buenos Aires a 12, R. D. Barker y Cía.; 455 en Dep. a 12, Benvenuto Hnos.; 468 en Once a 12, P. y A. Lanusse; 655 en Sola a 11.80, Bidon Chanal; 316 en Once a 11.70, F. Dorignac y Cía.; 1385 en Dep. dársena a 11.40, 1469 id a 11.40, A. Kuker; 295 en Once a 11.50, Perlender y Cía.; 86 a 11, H. Ferro; 216 en Bs. Aires a 10.90, Luis Augier; 415 (inferior, picado) en Pte. Alsina, a 7.10, S. y Martiarena.
Maíz colorado: 140 bolsas en Once a 7.60 $, Peluffo y Muriel.
Maíz amarillo: 1406 bolsas en Once a 7.47 1|2 $, Unzué Alzaga y Cía.; 400 en Sola a 7.40, F. Dorignac y Cía.; 630 en Once a 7.40, W. García y Cía.; 1307 a 7.25, Bourdieu y Hnos.; 525 en Sola a 7.20, Santamarina e hijos; 158 a 7.30, De Lellis y Fages Hnos.; 586 en Once a 7.10, J. Andreu y Cía.; 345 a 7.20, 546 a 7, Perlender y Cía.; 320 en Sola a 6.60, S. y Bercetche; 400 en Dep. dársena a 6.40, A. Kuker; 282 en Bs. Aires a 6.25, Devoto Ltda.
Avena vieja: 164 bolsas en Sola a pesos 10.60, A. Kuker; 217 en Dep. dársena a 10.50, A. Kuker; 155 en Sola a 10.30, F. Dorignac y Cía.; 398 en Once a 10.40, Benvenuto Hnos.; 219 a 10.20, F. Castellán y Cía.; 150 en Sola a 10.20, Oscamou y Cía.
Avena nueva: 316 bolsas en Once a pesos 10.70, F. Castellán y Cía.; 410 a 10.10, T. P. y H. Ojea; 334 en Sola a 10.20, Palacios Hnos.; 601 en Sola a 10, Arzeno Hnos.; 369 en Bs. Aires a 9.50, A. Rivera; 310 en Sola a 9.50, Goñi y Cía.; 366 a 9.50, Devoto Ltda.; 592 a 9.40, P. y A. Lanusse; 100 a 9.40, Storm Bull y Storm Ltda.; 170 en Once a 9.40, Peluffo y Muriel.
Cebada: 113 bolsas en Sola a 8.70 $, A. Kuker; 167 a 7.80, Arzeno Hnos.
Lino: 117 bolsas en Sola a 20 $, Méndez Hnos. y Cía.; 193 en Once a 20, I. E. Pillitz; 90 en Sola a 20, 40 a 10.80, 70 a 18.50, Oscamou y Cía.
Semilla de alfalfa: 72 bolsas en Dep. a 4.60 $, 30 id a 4.60, A. Mazzino y Cía.

ENTRADA DE CEREALES

Once: 3338 bolsas trigo, 100 triguillo, 3417 maíz, 193 lino, 20 nabo, 1496 avena, 76 porotos.
Sola: 1331 bolsas trigo, 1260 harina, 290 lino, 3712 maíz, 2341 avena, 170 cebada, 70 alfalfa.
Palermo: 259 bolsas triguillo, 802 id avena.
C. Argentino: 283 bolsas harina.
C. Córdoba: 572 bolsas harina.
Puerto: 6699 bolsas lino, 255 nabo.
Brian: 2983 bolsas trigo, 17.247 maíz.
Colegiales: 1215 bolsas trigo.
Pte. Alsina: 6189 bolsas maíz.
Rural: 343 bolsas trigo, 528 maíz.
Buenos Aires: 928 bolsas maíz, 343 id avena, 73 alpiste, 63 cebadilla.
Riachuelo: 6371 bolsas maíz.
Totales: 9215 bolsas trigo, 359 triguillo, 7175 lino, 5509 avena, 40.592 maíz, 305 nabo, 172 cebada, 95 alpiste, 70 alfalfa, 2126 harina, 178 cebadilla, 1209 patatas, 76 porotos, 2379 fardos grandes de pasto y 20.269 id chicos.

MERCADO DE PATATAS

(Est. Casa Amarilla)

No hubo entradas en este mercado; en Pacífico, 283 bolsas; en C. Argentino, 761. Total, 1209 bolsas.
Precio de venta: de 1 a 1.30 $ los 10 kilos, según clase.

MERCADO DE PASTO

(Est. Caballito)

Entraron hoy en este mercado 1517 fardos grandes de pasto y 11.084 id chicos; en Colegiales, 1215 id chicos; en Buenos Aires, 575 id grandes; en Sola, 67 id grandes y 1433 id chicos; en Palermo, 220 id grandes y 245 id chicos; en C. Córdoba, 1495 id chicos; en C. Amarilla, 1410 id chicos. Total 2379 fardos grandes y 20.269 id chicos.
Precios de venta: Pasto alfalfa en fardos grandes, de 27 a 72 $ los 1000 kilos; id chicos, de 25 a 69; pasto mezcla, en fardos grandes, de 23 a 65.

MERCADO DE ABASTO PROVEEDOR

Fueron descargados en este mercado por chatas y carros 450.000 kilos de frutas y 720.000 kilos de verduras en general y 3 vagones del F.C.C. de B.A. con 17.300 kilos, que sumados a los anteriores nos arroja un total de 737.300 kilos de verduras.
Para las cotizaciones de verduras en general no hay nada que agregar a lo ya dicho días pasados, pues el mercado se mantiene en buenas condiciones para la colocación de las diferentes variedades
Las legumbres frescas y secas tampoco acusaron variación, continuando sus precios sostenidos.
Las frutas frescas y secas encuentran ambiente satisfactorio en la colocación de sus lotes, no habiéndose notado cambios que sean de importancia.

MERCADO DE AVES

(Ciudad de Buenos Aires)

Han entrado hoy en este mercado 306 pichoneras cargadas con aves varias y 382 cajones huevos.
Ventas al por mayor:
Gallinas especiales, de 4 a 4.30 $ la yunta; id regulares, de 2.80 a 3; id chicas, de 2 a 2.30; pollos especiales, de 3.70 a 4; id regulares, de 2.80 a 3; id chicos, de 1.10 a 1.40; pavos cerda, especiales, de 13 a 15; id regulares, de 8 a 9; id inferiores, de 4 a 6; pavitas, según clase, de 4 a 6; patos criollos, de 2.20 a 2.40; id marruecos, de 1.50 a 1.80; gansos, de 3 a 3.50; pichones de paloma, de 0.25 a 0.30; conejos, de 1 a 2.50.
Huevos, de 0.51 a 0.52 $ la docena, descarte deducido.

MERCADO DE HACIENDA VACUNA

(Liniers)

Una fuerte baja se ha producido en la corriente semana para todas las clases de hacienda, principalmente para los de consumo, que se cotizaron a precios muy flojos y muy especialmente los lotes de mamones.
Las haciendas descarnadas, faltas de clase, flacas y de invernada fueron objeto de muy difícil venta, a causa de la falta de interesados.
Los novillos de frigorífico encontraron el mismo tono flojo de la semana anterior, pagándose, por los especiales Chilled-Beef, entre pesos 0.14 a 0.15; por los gordos pesados de congelar, de pesos 0.11 a 0.12 y por los cuarterones gordos, alrededor de pesos 0.10 la libra.
Las compras efectuadas por los frigoríficos durante la mañana fueron las siguientes:
Sansinena, 303; La Blanca, 902; Swift, 430; Armour, 110 y Wilson, 281.
La entrada de hoy en este mercado fué de 3.134 cabezas, clasificadas en la siguiente forma: novillos, 1.052; vacas, 662 y terneros, 1.420.
Los precios corrientes de la mañana fueron los siguientes:
Toros y torunos especiales para frigorífico a pesos 50.
Novillos especiales (congelar), para frigorífico, de pesos 80 a 92; id gordos para consumo, de 63 a 76; id gordos, de 40 a 57; id generales, de 40 a 57.
Novillitos excepcionales para consumo, de pesos 62 a 65.50; id gordos y especiales, de 38 a 55; id generales, de 11 a pesos 32.
Vacas excepcionales para consumo, a pesos 90; id especiales, de 54 a 63; id gordas, de 40 a 50; id generales, de 20 a 34.
Vaquillonas gordas y especiales, de 36 a 50; id generales, de 11 a 31.
Terneros especiales para consumo, de 38 a 40; id gordos, de 23 a 35; id generales, de 8 a 20.
Mamones especiales para consumo, de pesos 15 a 21; id gordos y generales, de 6 a 12.

VENTAS DE HOY

ALONSO y BLAQUIER—
8 vacas gordas de Luján a pesos 50; 15 vaquillonas a pesos 39; 6 terneros especiales a pesos 38; 8 toritos buena carne a pesos 23; 2 novillitos a pesos 49; 12 vacas carne gorda a pesos 38.
ACCAME, BELLINI y Cía.—
5 vacas gordas y carne gorda de Brandsen a pesos 48; 15 novillos id id a pesos 63; 8 novillitos carne gorda de Trenque Lauquén a pesos 25; 18 vaquillonas id id de Carlos Tejedor a pesos 25; 14 terneros buenos a pesos 21.
ALCHOURRON Ltda. S. A.—
10 mamones de Pirán a pesos 12; 30 id id a pesos 7; 2 vaquillonas gordas y carne gord a de Belgrano a pesos 35; 7 id carne gorda a pesos 26.
BAYONA JUAN—
52 vacas carne gorda de Olavarría a pesos 38; 10 id gordas a pesos 50; 10 id buena carne a pesos 32; 7 id id a pesos 26; 25 vaquillonas id id a pesos 18; 7 terneros buenos de Coronel Suárez a pesos 20; 22 mamones a 15.
BUNGE y BORN Ltda.—
70 mamones de Monte a pesos 14.
CUESTA y Cía.—
7 novillitos gordos y carne gorda de 9 de Julio a pesos 35; 5 vaquillonas flacas a pesos 12; 2 terneros regulares a pesos 12.
CREDITO TERRITORIAL—
18 novillos carne gorda de Carmen de Areco a pesos 56; 6 id buena carne a pesos 40.
CORDOBA e HIJO PEDRO—
50 mamones de Chascomús a pesos 21, 85 id id a pesos 12.
CRESPO y RODRIGUEZ—
35 terneros regulares de Bolívar a pesos 14; 6 novillitos carne gorda a pesos 30.
CALVO NICOLAS A.—
8 vaquillonas gordas de Pergamino a pesos 42.50; 6 id carne gorda a pesos 39; 6 id m|gordas a 43.
COLOMER LUIS M.—
22 terneros m. gordos de Primera Junta a pesos 33; 21 id id a 34; 29 id buenos a 26; 7 vaquillonas gordas y carne gorda de Cuenca a peso s38; 6 terneros buenos a pesos 22.
DEVOTO y Cía. Ltda. TOMAS—
10 vaquillonas gordas y carne gorda de Entre Ríos a pesos 33; 6 terneros regulares de Magdalena a pesos 12; 20 novillitos buena carne a pesos 19.
ELORDY y Cía. JUAN—
20 novillitos m|especiales de Luján a pesos 57.
ESTEVEZ y Cía.—
28 novillos carne gorda de Lavalle a pesos 58; 71 id gordos a pesos 76; 4 id m. gordos de Las Flores a pesos 80; 6 id carne gorda a pesos 53.
ESTRUGAMOU FERNANDO—
33 terneros m. gordos de Chivilcoy a pesos 36; 3 vaquillonas especiales a pesos 50; 5 id gordas y carne gorda de Trenque Lauquén a pesos 35.
ESTREME Hnos.—
19 terneros m. gordos de Los Alem a pesos 35; 6 id buenos a pesos 20.
FIORITO Hnos. y SAMBUZZI—
22 terneros buenos de Bolívar a pesos 20; 25 id regulares a pesos 16.
GOÑI IGNACIO (h.) y Hnos.—
10 novillos gordos y carne gorda de Entre Ríos a pesos 65.
LALOR JUAN—
12 terneros flacos de Navarro a 4 $; 10 vaquillonas g. y c|g. a 33; 14 b|carne de Caseros a 18; 14 id a 18.50; 4 c|g. a 28; 7 vaquillonas g. y c|g. de Monte a 30; 4 b|c. a 20; 7 terneros buenos a 16; 6 novillitos b|c. a 17; 9 terneros buenos a 16; 6 novillitos flacos de Lobos a 12.
LANUSSE PEDRO y ANTONIO—
3 terneros mamones de Gral. Paz a pesos 8.50; 4 id a 13; 2 id a 7.50; 7 id a 14.50; 2 id a 12.50; 11 id a 6.50; 10 id a 12.50; 3 novillitos flacos a 17.50; 3 id a 11; 2 terneros buenos a 17; 2 toritos a 16; 5 novillos m|g. de Chascomús a 89; 5 gordos a 82.
LASCURAIN y ETCHEGARAY—
44 novillos espec. de Maipú a 88 $; 15 gordas de Salto a 75; 15 id a 70; 15 gordas y c|g. a 60; 10 mamones a 18.
LA EXPORTADORA ARGENTINA—
31 novillos b|carne de Colón a 48 $; 15 vaquillonas g. y c|g. de Córdoba a 38; 7 novillitos espec. a 51; 52 novillos c|g. a 55; 33 m|g. a 85.
LYNCH y Cía. LEANDRO—
12 terneros reg. de Belgrano a 15 $; 68 id mamones a 6.
LIZARRALDE Hnos.—
17 mamones de Lobos a 14 $; 6 id a 12; 5 terneros mamones a 10; 7 id reg. a 16; 3 buenos a 24; 3 novillitos g. y c|g. de Las Heras a 30; 9 m|espec. a 62; 10 espec. a 48.
MENDEZ Hnos. y Cía.—
3 terneros buenos de Ayacucho a 22 $; 10 novillitos b|c. a 22.
MARASPIN y Cía. ANDRES—
3 vacas b|carne de Lobos a 25 $; 1 novillo flaco a 20; 9 vaquillonas b|c. a 17; 3 terneros reg. a 12.
MAZZINO y Cía. ARNOLDO—
2 vacas c|g. de Pellegrini a 38 $.
MENDEZ y Cía. JORGE M.—
70 mamones de Gral. Paz a 11 $; 65 id de Las Flores a 10; 59 vacas buena carne de Entre Ríos a 32.
MANTEL y Cía.—
12 novillitos b.c. de Pellegrini a 20 $; 4 vacas g. y c|g. a 45.
OLANO DIAZ y Cía.—
6 vaquillonas espec. de E. Echeverría a 46 $; 9 g. y c|g. a 36.
OJAM LABIANO—
9 novillos g. y c|g. de Las Flores a 65 pesos; 16 novillitos gordos a 41.
PAREDES EDUARDO—
54 terneros buenos de Salliqueló a pesos 25.
PARERA MUÑOZ CARLOS—
1 vaquillona m|g. de Caseros a 45 $; 7 novillitos g. y c|g. a 38.
RUIZ y Cía. ERNESTO D.—
10 vaquillonas g. y c|g. de Lincoln a 36 $; 16 c|g. a 28.
SALABERRY y BERCETCHE—
5 mamones gordos de Marcos Paz a pesos 17; 9 novillitos a 35; 11 b|c. a 22.50; 4 gordos a 38; 2 novillos c|g. a 62; 5 id a 55; 14 terneros buenos de Córdoba a 16.50; 16 novillitos b|carne a 18.50; 10 id a 24; 6 terneros buenos de Gral. Paz a 14.50; 7 regulares a 9; 8 buenos a 16.50; 7 novillitos b|carne a 23.50; 7 gordos a 38; 16 novillos flacos a 40; 5 c|g. a 56; 3 vacas c|g. de Magdalena a 58; 10 terneros mamones a 16.50; 17 id a 10.50; 7 id a 15.50; 6 id a 19.50; 5 vaquillonas g. y c|g. a 30; 6 terneros buenos de Villegas a 18; 3 id a 20; 4 id a 21.50. 6 vacas gordas a 46; 10 vaquillonas c|g. a 24.50; 19 terneros flacos de R. Pérez a 5; 13 id a 5.50; 13 id a 6.50; 11 reg. a 11.50; 18 flacos a 5.50; 4 vaquillonas flacas de Sulpacha a 14.50; 5 c|g. a 28; 2 novillitos gordos a 38; 6 excep. a 65.50; 16 gordos a 40; 12 m|espec. de Chacabuco a 57; 12 espec. a 48; 4 terneros bueno de Azul a 22.50; 7 gordos a 28; 14 vaquillonas c|g. a 28; 16 gordas a 37.50; 4 novillitos a 34.50; 2 vaquillonas flacas de Las Heras a 15.50; 3 terneros reg. a 8, 2 vaquillonas flacas a 10; 5 terneros reg. a 8.50; 8 novillitos flacos a 12; 10 id a 12; 10 terneros reg. de Las Heras a 9.50; 8 vaquillonas flacas a 11.50; 8 novillitos flacos a 13.50; 16 terneros reg. a 11; 15 id a 7.50; 2 terneros reg. de Gral. Paz a 10.50; 9 vaquillonas gordas a 39; 10 id g. y c|g. a 30.50; 2 novillos c|g. a 59; 2 novillitos g. y c|g. a 34.50; 10 vacas gordas a 48.50; 10 g. y c|g. a 39.50 7 flacas a 20; 6 gordas a 45.50; 7 terneros reg. de Monte a 14; 6 novillitos b|c. a 20; 5 vaquillonas b|c. a 18; 2 terneros reg. a 11; 20 novillos g. y c|g. a 69.
SEGUI Hnos. y Cía.—
12 terneros buenos de La Pampa a 22 $.
SCHINDLER y GOWLAND—
22 novillos gordos de Saladillo a 77 $; 78 id mamones a 12; 23 novillos gordos de Chascomús a 76; 24 vacas g. y c|g. a 42.
SANTAMARINA e HIJOS—
15 mamones de Magdalena a 22 $; 15 id a 19; 5 id a 17.
UNZUE, ALZAGA y Cía.—
100 novillos gordos de Rojas a 78 $; 10 toros g. y c|g. de 25 de Mayo a 50; 40 vacas gordas a 51; 9 c|g. de Mercedes a 38; 20 excep. a 90; 25 espec. a 63; 20 novillos g. y c|g. a 65.
VELAZ y Cía. ANGEL—
1 novillo b|carne de Gral. Paz a 38 $; 7 novillitos a 23; 1 ternero bueno a 25; 2 id reg. a 14; 3 id a 15.

MERCADO DE HACIENDA LANAR

(Estación Tablada)

La entrada del día fué de 23.428 animales, habiéndose vendido durante la mañana 2.409 cabezas, adquiridas en la siguiente forma:
Cía. Sansinena, 1.921; La Blanca, 1.633; The Anglo, 3.048; Swift, 5.709; Wilson, 2.011; Armour 3.820 y 6.749 para los abastecedores locales.
Los precios corrientes fueron los siguientes:
Capones especiales para matadero, a pesos 15.60; id. id. para frigorífico, de pesos 10 a 14.50.
Ovejas especiales para matadero, de pesos 11 a 12; id. generales para id., de pesos 6.80 a 10.50.
Borregas especiales para frigorífico, a pesos 11.10; id. generales para matadero, de pesos 6.80 a 8.50.
Corderos especiales para frigorífico, de pesos 11 a 13; id. generales para id., de pesos 7 a 10.50; id. id., para matadore, de pesos 2.80 a 6.50.

Ventas de hoy

DEVOTO Y CIA. TOMAS. —
28 ovejas para matadero, de Lincoln, a pesos 8.80; 20 id. para id., de id., a 8.80; 94 id. para id. de T. Lauquén, a 10.50; 98 corderos para frigorífico, de id., a 10; 35 id. para id., de id., a 8; 12 ovejas para matadero, de id., a 5.50; 104 capones para frigorífico, de G. Roca, a 14; 131 corderos para id., de id., a 10; 29 capones para id., de id., a 14; 27 corderos para id., de id., a 10; 41 id. para id. de Lamadrid, a 9.50; 65 capones para id. de Pueyrredón, a 13.50; 22 borregos para id., de T. Lauquén, a 8.60.
DEGO DARBYSHIRE. —
145 corderos para frigorífico, de Altana, a pesos 8.40.
ESTREME HNOS. —
75 ovejas pel. para matadero, de S. Antonio, a pesos 9; 29 corderos pel. para matadero, de id., a 5; 65 capones para frigorífico, de id., a 10; 150 corderos para matadero, de Lamadrid, a 6.80.
ETCHEVERRY Y CIA. JOSE. —
97 corderos para frigorífico, de Ultano, a pesos 10.
ELORDY Y CIA. J. —
55 ovejas para matadero, de M. Cané, a pesos 10; 30 corderos para frigorífico, de id., a 10.50.
FRERS JULIAN. —
91 capones pel. para frigorífico, de Pirán, a pesos 13; 100 corderos pel. para matadero, de id., a 7.80; 61 id. id. para id., de id., a 4.50.
GIOJA Y CIA. —
28 ovejas para matadero, de C. de Areco, a pesos 9; 13 corderos para frigorífico, de id., a 10; 77 capones para id. de id. a 10.50; 53 corderos para matadero, de id., a 5.50; 112 ovejas para matadero, de id. a 8.90.
SALABERRY Y BERCETCHE. —
230 capones pel. para matadero, de Pourtalé, a pesos 15.50; 100 corderos pel. para frigorífico, de id., a 9; 94 id. id. para matadero, de id., a 5.10; 11 capones id. para frigorífico, de Navarro, a 14.50; 20 corderos para id. de id. a 10.50; 26 ovejas para matadero, de id., a 10; 60 capones para id. de Armas, a 15; 60 corderos para id. de id. a 10; 171 id. para frigorífico, de Vivoratá, a 8; 50 ovejas para id. de id. a 10; 141 id. para matadero, de id. a 10.50; 67 corderos para frigorífico, de id., a 7.50; 51 ovejas pel. para id., de Muñoz, a 10; 117 corderos para id., de id., a 9; 158 id. para matadero, de id., a 6.10; 100 id. para id., de id., a 6.10; 130 id. para id. de Armas, a 6; 50 ovejas pel. para id. de Regue, a 10.40.
DE LELLIS Y FAGES HNOS. —
151 corderos para frigorífico, de Altana, a pesos 7.50; 108 id. para matadero, de id., a 5.70; 26 id. para id., de id., a 5.70.
LASCURAIN Y ETCHEGARAY. —
60 capones para matadero, de Micheo, a pesos 15.50; 148 corderos para matadero, de id., a 7; 100 ovejas para id. de id. a 9; 50 corderos para frigorífico, de Armas, a 7.50; 80 ovejas para matadero, de id., a 9; 73 corderos para frigorífico, de Vilela, a 8.50; 52 id. para matadero, de id., a 4.50; 195 capones para frigorífico, de S. Luisa, a 13.80.
LANUS Y CIA. A. E. —
24 corderos para frigorífico, de Salliqueló, a pesos 11; 11 ovejas para matadero, de Lonquimay, a 8.50; 74 capones para frigorífico, de id., a 12.80.
LALOR JUAN. —
55 capones para frigorífico, de Rojas, a pesos 11.80; 36 ovejas para matadero, de id., a 9; 85 corderos para matadero, de id., a 4.50; 42 id. para frigorífico, de Azul, a 9.50; 63 id. para id., de id., a 7; 48 corderos para id. de Ranchos, a 10; 107 id. para id., de id., a 11.50.
LA COOP. DE HDADOS. —
200 capones pel. para matadero, de M. Lauquén, a pesos 15; 529 corderos para frigorífico, de Pourtalé, a 10.80; 256 id. para id. de id., a 9.60; 179 ovejas para matadero, de id., a 9.80; 199 corderos para matadero, de Juárez, a 10.

MERCADO DE HACIENDA PORCINA

Liniers

Termina la semana para las ventas de cerdos con la plaza en general sostenida para toda clase de cerdos gordos y de buena clase.
La entrada del día fué de 598 cerdos.

Las compras efectuadas por los frigoríficos durante la mañana, fueron las siguientes: Swift 190, el Armour 75 cerdos.

Los precios variaron para cerdos de media gordura, entre $ 0.35 y 0.38; capones especiales de frigorífico, de 0.39 a 0.44; id. id. consumo, de 0.45 a 0.50, y excepcionales a pesos 0.55 el kilo.

Ventas de hoy

DE LELLIS y FAGES Hnos.—
70 cerdos excep., de Lobos, a 0.55 el kilo; 15 esp. a 0.45; 5 a $ 6 c|u; 11 m|gordos de Navarro a 0.37 k.; 28 esp. a 0.44; 25 gord. de Elordy a 0.35; 18 esp. a 0.43; 9 m|gord. de América a 0.37; 7 a 8.20 c|u; 27 a pesos 0.43.
TRLASCHI ENRIQUE—
52 cerdos esp. de Bolívar a $ 0.44; 5 gord. de 9 de Julio a 0.35.
PARERA MUÑOZ CARLOS—
9 cerdos esp. de Belgrano a $ 0.42.
OLANO, DIAZ y Cía.—
6 cerdos m|gord. de C. Tejedor a pesos 0.38 1|2.
CRESPO Y RODRIGUEZ—
40 cerdos m|esp. de Chacabuco a pesos 0.49; 16 cachorros de Pergamino a $ 6 c|u.
LALOR JUAN—
18 cerdos m|esp. de Saladillo a pesos 0.50; 55 gord. de G. Pinto a 0.35; 20 de Monte a 0.35.
ESTREME Hnos.—
148 cerdos esp. de Bolívar a $ 0.46.

DESEASE ALQUILAR UNA O DOS casas con muchas habitaciones y jardín, en la Capital Federal o sus límites; amplios informes. Por carta únicamente a Juvé y Pérez, Independencia 933.

Carnet del Hacendado y del Agricultor

Entradas en los mercados distintos y cotizaciones del día

MERCADO DE HACIENDA VACUNA

Entrada total: 3.134 animales; novillos, 1.052; vacas, 662; terneros, 1.420.
Compra total de los frigoríficos: 2.026 cabezas.

COTIZACIONES DEL DIA	La libra				Plaza
Novillos especiales (Baby-beef)	De $	—	a	—	
" excepcionales (Chilled-beef)	"				"
" " de frigorífico (Chilled-beef)	"	Nominal			"
" gordos y especiales de frigorífico, para congelar	"	0.11	"	0.13	Muy floja
" cuarterones gordos de frigorífico	"	0.09	"	0.11	"
Novillos y vaquillonas mestizos, gordos y especiales hasta 400 libras	"	0.13	"	0.14	Floja
" " " " más de 400 libras	"	0.11	"	0.12	Floja
Vacas mestizas nuevas y gordas	"	—	"	0.08	Muy floja
" generales gordas	"	0.06	"	0.07	"
" viejas	"	—	"	0.05	"
Terneros especiales	"	0.13	"	0.14	Floja
" mamones	"	0.12	"	0.14	Muy floja
Haciendas de conserva	"	0.05	"	0.08	Encalmada

MERCADO DE HACIENDA LANAR

Entrada total: 23.428 animales.
Compra total de los frigoríficos: 16.262. Consumo total: 6.749 cabezas.

COTIZACIONES DEL DIA	La libra				La plaza
Capones pesados pelados	De $	0.18	a	0.20	Floja
" livianos gordos pelados de frigorífico	"	0.24	"	0.26	Firme
" " gordos con lana	"	—	"	—	"
" pesados con lana	"	—	"	—	"
Ovejas livianas gordas con lana	"	—	"	—	"
" " " gordas	"	0.18	"	0.20	Encalmada
" pesadas con lana	"	—	"	—	"
" " generales peladas	"	0.14	"	0.16	Muy floja
Corderos especiales de frigorífico	"	0.30	"	0.32	Sostenida
" " " consumo	"	0.25	"	0.27	Encalmada
Borregos " " frigorífico	"	0.24	"	0.26	"
" gordos consumo	"	0.20	"	0.22	Floja

MERCADO DE HACIENDA PORCINA

Entrada total: 598 animales.
Compra total de los frigoríficos: 265 cabezas.

COTIZACIONES DEL DIA	La libra				La plaza
Cerdos mestizos excepcionales	De $	—	a	0.55	Sostenida
" " especiales de más de 140 kilos	"	0.48	"	0.50	"
" " " " 120 a 130 "	"	0.45	"	0.47	"
" " " " 100 " 110 "	"	0.43	"	0.46	"
Capones frigorífico " " 80 " 95 "	"	0.42	"	0.44	Sostenida
" de media gordura, según clase	"	0.37	"	0.40	"
" para invernada, según clase	"	—	"	0.35	"

BOLSA DE CEREALES

ENTRADAS TOTALES

		Mínimo	Máximo
Trigo	9.215 bolsas	10.—	12.20
Triguillo	359 "	7.50	8.30
Maíz	40.592 "	6.—	7.45
Lino	7.178 "	18.—	20.—
Nabo	305 "	16.50	18.—
Avena	5.500 "	9.50	10.60
Cebada	172 "	8.50	9.20
Cebadilla	178 "	9.—	10.50
Centeno	—	—	—
Alpiste	73 "	13.—	15.—
Semilla de alfalfa	70 "	3.80	5.—
Harina	2.126 "	—	—
Afrecho	—	—	—
Afrechillo	—	—	—
Rebacillo	1.209 "	1.—	1.80
Patatas	76 "	1.40	1.80
Porotos	—	—	—
Maní	—	—	—
Girasol	—	—	—
Maíz de guinea	—	—	—
Paja de guinea			
Pasto	2.379 f. grandes	28.—	55.—
"	20.269 f. chicos	27.—	57.—

MERCADO CENTRAL DE FRUTOS

MOVIMIENTO DE LANAS	1922	1921
Entrada	609.683	503.248
Salida	545.168	457.873
Entrada desde el 1o. de julio	29.813.610	40.243.285
Existencia	10.244.326	18.093.730

COTIZACIONES DEL DIA	Los 10 kilos				Plaza
Cruza gruesa, buena a superior (nueva)	De $	7.60	a	9.—	Sostenida
" " regular a inferior	"	5.—	"	7.50	"
" mediana, buena a superior	"	12.—	"	13.—	"
" " regular a inferior	"	10.—	"	11.—	"
" fina, buena a superior	"	13.50	"	15.50	Floja
" " regular a inferior	"	12.—	"	13.—	"
Mestiza fina (Rambouillet), buena a superior	"	14.—	"	16.—	"
" " regular a inferior	"	12.—	"	13.—	"

BOLSA DE COMERCIO DE PRODUCTOS FORESTALES

ENTRADAS — Estación Colegiales: Carbón; — toneladas; Leña; — toneladas; Pasto; — toneladas,
" " Bs. Aires; " — " " — "

COTIZACIONES DEL DIA	Colegiales (Los mil kilos)			Buenos Aires		
Carbón quebracho blanco	58.—	a	68.—	54.—	a	64.—
" mezcla	48.—	"	58.—	—		—
" algarrobo Santiago	—		—	—		—
" " Córdoba mezcla	—		—	—		—
Carbonilla quebracho blanco	30.—	"	35.—	30.—	"	25.—
Leña quebracho colorado, torta Campana	30.—	"	21.—	31.—	"	33.—
" " " " media Campana	27.—	"	28.—	—		—
" " " Campana	28.—	"	29.—	29.—	"	30.—
" " " media Campana	—		—	—		—
Astillas sauce	8.—	"	9.—			
Atados sauce la carrada	5.50	"	6.—			
" " metro cúbico	6.50	"	7.—			
Leña algarrobo	—		—			
Alfalfa especial de Santiago	45.—	"	60.—			
" Córdoba	—		—			
" mezcla	30.—	"	45.—			

Las cotizaciones indicadas son por mercaderías sobre vagón y en condiciones de recibo.
El carbón húmedo del 5 al 10 por ciento de descuento.

Vacuna "PAUL" CONTRA EL CARBUNCLO INFALIBLE
Est. Veterinario Paul Hnos. Ltd.
25 Maipú 25 :: :: Buenos Aires

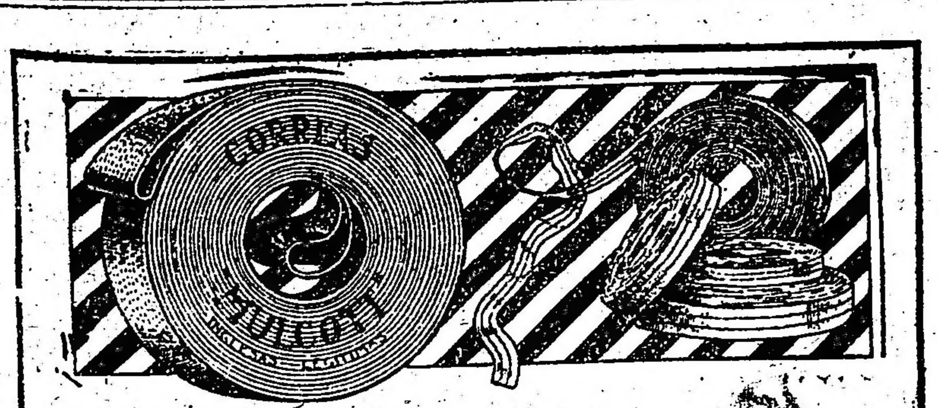

MARCA "MULCOTT" REGISTRADA
CORREAS SIN FIN INGLESAS LEGITIMAS LAMINADAS. - CORREAS DE LONA PARA ESPIGADORAS - CORREAS SUELA INGLESA, BALATA y PELO CAMELLO - CORREAS DE ALGODON IMPREGNADO, etc., etc. :: ::
Broches, Pastas, Tientos, Poleas y Accesorios para Correas.
AMIANTOS-CAÑOS DE GOMA-ESTOPA, etc.
ANDERSON, LEVANTI y Cía.
ALSINA 471 — BUENOS AIRES

Banco Comercial del Azul
Institución Argentina de Crédito
FUNDADA EN 1889
Capital autorizado, 10.000.000.00 m|n
" suscripto . 5.000.000.00 m|n
" integrado . 2.474.600.00 m|n
Reservas . . . . 2.035.685.34 m|n
DIRECTORIO:
Presidente . . . Dr. Juan Francisco Arechavala
Vicepresidente . . . Sr. Roberto Lanusse
Secretario . . . Sr. Pedro Antonio Bioy
Vocales . . . Sr. Agustín Vidal, Sr. Juan Francisco Boubée, Sr. Alfredo Fortabat, Sr. Alejandro Leloir, Casto Sáenz Valiente y Gregorio Aráoz Alfaro.
Síndico Titular . . . Sr. Pedro A. Pourtalé
" Suplente . . . Sr. Antonio N. Cladera
Casa matriz: AZUL, F. C. S.
Sucursales: Buenos Aires, Bmé. Mitre 499; Coronel Prngles (F. C. S.); Chacarí (F. C. S. y Coronel Dorrego (F. C. S.).
Recibe depósitos en Cuenta Corriente, Caja de Ahorros, Alcancías, Plazo Fijo con Letra y Libreta, Descuentos, Letras y Pagarés Comerciales.
Emite giros y cartas de Crédito sobre todas las plazas de la República y del Exterior.
Efectúa todo género de operaciones bancarias
Eduardo C. Gowland
Gerente

MARITIMAS

MAREA Y VIENTO

Horas	Pies	Pulgadas	Viento
6	20	4	N. E.
7	20	—	"
8	19	8	"
9	19	4	"

ENTRADAS Y SALIDAS DE BUQUES DE ULTRAMAR HABIDAS EN EL PUERTO DE LA CAPITAL DESDE LAS 8 DE AYER HASTA LAS 8 DE HOY

Entradas.—

Vapor italiano Affinita, de Génova, en la Boca, con carga.

Vapor belga Algerier, de Paranaguá, en el dique 1, con carga.

Vapor británico Burgundy, de Liverpool, en el dique 3, con carga general.

Vapor norteamericano Bibbco, de Gulfport, en el Dock Sur, con carga.

Vapor noruego August, de San Nicolás, en el puerto Nuevo, a completar su carga.

Vapor alemán Scandia, de Río de Janeiro, en el dique 1, a cargar.

Vapor inglés Elswick Sud, con carga.

Vapor nacional Astra, de Campana en la dársena sur, con carga.

Salidas.—

Vapor inglés Grelwen, para Amberes, con frutos.

Vapor español Altuna Mendi, para Hamburgo, con carga.

Vapor inglés Drayton, para Montevideo, a cargar.

Vapor inglés Maritime, para Amberes, cargado.

Vapor inglés Avon, para Southampton, con pasajeros y carga.

Vapor holandés Zeelandia, para Amsterdam con pasajeros y carga.

Vapor inglés Thistletor, para Amberes, con frutos.

Vapor inglés Santa Aurora, para San Vicente, órdenes, con frutos.

VAPORES ESPERADOS

Hoy:

Inglés Tremayne, de Cardiff, con carbón, en el Riachuelo.

Francés Angó, de Amberes y escalas, con carga, en la dársena Norte.

Griego Anna, de Cardiff, con carbón, en la dársena Sur.

Inglés Baronó Jedburg, de Rosario, en el dique A, a completar su carga.

Sueco Orania, de Paranaguá, con carga, en el dique 1.

Mañana:

Francés Córdoba, de Génova y Marsella, con pasajeros y carga general, en la dársena Norte.

VAPORES A SALIR

Hoy:

Chileno Valparaíso, de la dársena Sur, para Punta Arenas y Valparaíso, con carga.

Japonés Kanagawa Marú, del dique 1, para Yokohama y escalas, con carga.

Inglés Swimburne, del dique 3, para Liverpool, con frutos.

Danés Sonderborg, del dique 2, para Copenhague, con frutos.

Holandés Ysseldijk, del Riachuelo, para Rosario, a cargar.

Noruego Karl Skogland, del dique 2, para Aarhus, con carga.

Holandés Keifuku Marú, del dique A, para Burdeos, con carga.

VAPORES DE LOS RIOS

Llegaron hoy:

Ciudad de Montevideo y Río Uruguay, de Montevideo.

General Artigas, del Salto y escalas.

Helios, del Real de San Carlos.

Salen hoy:

"Barón de Río Branco", para Carmelo y escalas, a las 13.

"Formosa", a las 15, para el Real de San Carlos.

Helios, a las 21, para el Real de San Carlos.

Ciudad de Montevideo y Río Uruguay, para Montevideo, a las 22.

Esperados mañana:

"Helios", del Real de San Carlos.

"Formosa" del Real.

"Ciudad de Buenos Aires", de Montevideo.

Saldrán mañana:

"Berna", para Asunción y escalas, a las 10.

"Washington", para el Salto y escalas, a las 11.

"Helios", para el Real, a las 21.

"Ciudad de Buenos Aires", para Montevideo, a las 22.

PUERTO DE LA PLATA

Entrada:

Vapor inglés Normanstar, de Zárate, a cargar.

Salidas:

Vapor inglés Cederic, para San Vicente, órdenes, con frutos.

Vapor inglés Ellaston, para la rada, órdenes, con productos.

LINE DE LA COSTA SUR

Ayer salió de Río Gallegos, para Buenos Aires, el vapor Buenos Aires con pasajeros y carga general.

Mañana a las 10, saldrá de la dársena Sur, para Comodoro Rivadavia, el vapor Presidente Mitre, con carga.

Salió hoy para Mar del Plata y Necochea, el vapor Mar del Plata, con carga.

CORRESPONDENCIA DEL Y PARA EL EXTERIOR

Se distribuirá:

Mañana, de Europa y Brasil en el Córdoba, con fechas hasta el 27 de noviembre.

El 18, de Europa y Brasil, en el Formose, con fechas hasta el 27 de noviembre.

El 18, de Europa y Brasil, en el Principessa Mafalda, con fechas hasta el 30 de noviembre.

El 19, de Europa y Brasil, en el Balmes, con fechas, hasta el 21 de noviembre.

El 20, de Europa y Brasil, en el Palermo, con fechas hasta el 25 de noviembre.

El 21 de Europa y Brasil, en el Plata, con fechas hasta el 2 de diciembre.

El 22, de Europa y Canarias, en el Infanta Isabel de Borbón, con fechas hasta el 7 de diciembre.

El 22, de Europa y Brasil, en el Orania, con fechas hasta el 4 de diciembre.

El 23, de Europa y Brasil, en el Almanzora, con fechas hasta el 5 de diciembre.

El 24, de Europa y Brasil, en el Oropesa, con fechas hasta el 6 de diciembre.

El 24, de Europa y Brasil, en el Atlanta, con fechas hasta el 2 de diciembre.

El 24, de Europa y Brasil, en el Highland Glen, con fechas hasta el 4 de diciembre.

El 24, de Europa y Brasil, en el Alba, con fechas hasta el 2 de diciembre.

El 24, de Europa y Brasil, en el Cap Norte, con fecha hasta el 5 de diciembre.

El 24, de Europa y Brasil, en el Giulio Césare, con fechas hasta el 8 de diciembre.

El 26, de Europa y Brasil, en el Darro, con fechas hasta el 6 de diciembre.

El 26 de Norte América y Brasil, en el Pan América, con fechas hasta el 7 de diciembre.

El 27, de Euorpa y Brasil, en el Sierra Nevada, con fechas hasta el 6 de diciembre.

El 28, de Europa y Brasil, en el Tomaso di Savoia, con fechas hasta el 9 de diciembre.

El 29, de Europa, en el Baden, con fechas hasta el 7 de diciembre.

El 30, de Europa y Brasil, en el Massilia, con fechas hasta el 14 de diciembre.

El 2 de enero, de Europa y Brasil, en el Garibaldi, con fechas hasta el 11 de diciembre.

El 2 de enero, de Europa, en el Teutonia, con fechas hasta el 10 de diciembre.

El 4, de Europa y Brasil, en el Europa, con fechas hasta el 12 de diciembre.

El 5 de enero, de Europa y Brasil, en el Valdivia, con fechas hasta el 17 de diciembre.

El 5, de Europa y Brasil, en el "Flandria", con fechas hasta el 18 de diciembre.

El 5, de Europa y Brasil, en el Duca degli Abruzzi, con fechas hasta el 16 de diciembre.

Se despachará:

Hoy, a las 8, en el Valparaíso, para Punta Arenas, sin alcance.

Hoy a las 13, en el Kanagawa Marú, para Brasil, Sud Africa, Singapore, Australia y Japón, sin alcance.

El 18, a las 13, en el Vestris, para Brasil, Japón, Centro y Norte América, sin alcance.

El 19, a las 19, en el Baronesa, para Gran Bretaña, sin alcance.

El 20, a las 13, en el Césare Battisti, para Brasil y Europa, sin alcance.

El 20, a las 13, en el Mendoza, para Brasil, Senegal, Canarias y Europa, con alcance hasta las 19.

El 21, a las 13, en el American Legión, para Brasil, Japón, Centro y Norte América, con alcance hasta las 19.

El 21, a las 8, en el Villagarcía, para Europa, sin alcance.

El 22, a las 19, en el Oropesa, para Malvinas y Pacífico, sin alcance.

El 22, a las 13, en el Crefeld, para Brasil y Europa, con alcance hasta las 19.

El 22, a las 13, en el Francesca, para Brasil y Europa, sin alcance.

El 22 a las 13, en el Asturiano, para Punta Arenas, sin alcance.

El 22, a las 13, en el Indiana, para Brasil y Europa, con alcance hasta las 19.

El 23, a las 8, en el Higland Piper, para Gran Bretaña, con alcance hasta las 19.

El 25, a las 13, en el Córdoba, para Brasil, Senegal, Canarias y Europa, con alcance hasta las 19.

El 27, a las 8, en el Principessa Mafalda, para Brasil, Senegal y Europa, con alcance hasta las 19.

El 28, a las 8, en el Dilbao, para Europa, sin alcance.

El 29, a las 13, en el Almanzora, para Brasil, Madeira, Australia, N. Zelandia, Sud Africa y Europa, con alcance hasta las 19.

El 30, a las 13, en el Plata, para Brasil, Senegal, Canarias y Europa, con alcance hasta las 19.

El 30, a las 13, en el Palermo, para Brasil, Senegal y Europa, con alcance hasta las 19.

El 30, a las 13, en el Balmes, para Brasil, Canarias y Europa, con alcance hasta las 19.

El 2 de enero, a las 8, en el Infanta Isabel de Borbón, para Canarias y Europa, con alcance en el puerto hasta las 9.45.

El 3, a las 8, en el Giulio Cesare, para Brasil y Europa, sin alcance.

El 4, a las 8, en el Cap Norte, para Brasil y Europa, con alcance en el puerto, hasta las 9.45

El 4, a las 13, en el Pan América, para Brasil, Japón, Centro y Norte América, con alcance hasta las 19.

El 4, a las 13, en el T. di Savoia, para Brasil y Europa con alcance hasta las 19.

El 4, a las 13, en el Atlanta, para Brasil y Europa, con alcance hasta las 19.

El 5 a las 13, en el Massilia, para Brasil y Europa, co nalcance hsta las 19.

El 5, a las 7, en el Darro, para Brasil y Europa, con alcance hasta las 19.

Caja de Sanidad y Beneficencia Municipal de SANTA FE

PREMIO MAYOR $ 25.000 - Precio del quinto $ 1

Precio del billete $ 5. Comisión a los agentes 15 0|0

Por informes y billetes dirigirse a la Administración de la Caja

EDICTOS JUDICIALES

Por disposición del señor juez de primera instancia en lo civil doctor Marcos A. Figueroa, se llaman y emplazan a todos los que se consideren con derecho a los bienes quedados por fallecimiento de don FRANCISCO VENANCIO FERNANDEZ o FRANCISCO FERNANDEZ, ya sean como herederos o acreedores, para que en el término de treinta días, deduzcan su acción en forma por ante S. S. y secretaría a cargo del que subscribe, bajo apercibimiento de lo que hubiere lugar. — Buenos Aires, noviembre 13 de 1922. — Juan Carlos Delheye, secretario.
17|689 v. 18 dic.

Por disposición del señor juez de primera instancia en lo civil doctor Marcos A. Figueroa, se llaman y emplazan a todos los que se consideren con derecho a los bienes quedados por fallecimiento de don BENJAMIN PABLO AQUILIO ya sean como herederos o acreedores, para que en el término de treinta días deduzcan su acción en forma por ante S. S. y secretaría a cargo del que subscribe, bajo apercibimiento de lo que hubiere lugar. — Buenos Aires, noviembre catorce de 1922. — Juan Carlos Delheye, secretario. 17|680 v. 17 dic.

Por disposición del señor juez de 1a. instancia en lo civil de la Capital de la República, doctor don J. Issac Arriola, se cita y emplaza por el término de treinta días a contar desde la primera publicación del presente, a todos los que se consideren con derecho a los bienes dejados por fallecimiento de don ANTONIO DONATO ya sean como herederos o acreedores, para que dentro de dicho término, comparezcan por ante su juzgado y secretaría del que suscribe, a deducir sus acciones en forma, bajo apercibimiento de lo que hubiere lugar por derecho.— Buenos Aires, octubre 30 de 1922.— Floro Conde, secretario.
17|613 v. Dic. [illegible]

Por disposición del señor juez de primera instancia en lo civil doctor Marcos A. Figueroa, se llaman y emplazan a todos los que se consideren con derecho a los bienes quedados por fallecimiento de doña ANGELA MARIA BORSA de CABALLFRO, ya sean como herederos o acreedores, para que en el término de treinta días, deduzcan su acción en forma por ante S. S. y secretaría a cargo del que subscribe, bajo apercibimiento de lo que hubiere lugar. — Buenos Aires, noviembre 21 de 1922. — José Cuneo, secretario.
17|706 v. 22 dic.

El señor juez de primera instancia en lo civil de la capital de la República, doctor don Juan Carlos Lagos, ha dispuesto se cite, llame y emplace por el término de treinta días, contados desde la primera publicación del presente, a todos los que se consideren con derecho a los bienes dejados por doña ANGELA ROSA o ROSA CERASO de LAMMARDO, ya sean como herederos o acreedores, para que dentro de dicho término comparezcan a deducir sus acciones en forma, por ante su juzgado y secretaría del que suscribe, bajo apercibimiento de lo que hubiere lugar por derecho. — Buenos Aires, octubre 24 de 1922. — José E. Cirio, secretario.
17|702 v. 22 dic.

Por disposición del señor juez de primera instancia en lo civil de la Capital de la República, doctor don J. Isaac Arriola, se cita y emplaza por el término de treinta días, a contar desde la primera publicación del presente, a todos los que se consideren con derecho a los bienes dejados por fallecimiento de doña FELISA o FELIZA VILA o VILA DE COUSANDIER y don CAMILO DE COUSANDIER o DECOUSANDIER o CUSSANDIER o de CUSANDIER o de CEUSANDIER, ya sean como herederos o acreedores, para que dentro de dicho término comparezcan por ante su juzgado y secretaría del que subscribe, a deducir sus acciones en forma, bajo apercibimiento de lo que hubiere lugar por derecho. — Buenos Aires, noviembre 30 de 1922. — Dr. Juan Carlos Fox, secretario.
17|727 v. 31 dic.

El señor juez de 1a instancia en lo Civil de la Capital de la República doctor don Marcos A. Figueroa ha dispuesto se cite, llame y emplace por el término de treinta días contados desde la primera publicación del presente, a todos los que se consideren con derecho a los bienes dejados por ABRAHAN RAINES, ya sean como herederos o acreedores, para que dentro de dicho término comparezcan a deducir sus acciones en forma por ante su juzgado y secretaría del que suscribe, bajo apercibimiento de lo que hubiere lugar por derecho. — Buenos Aires, noviembre 18 de 1922. — Alberto D. Oderigo, secretario.
17|693 v. 18 dic.

Por disposición del señor juez de primera instancia en lo civil doctor Marcos A. Figueroa, se llaman y emplazan a todos los que se consideren con derecho a los bienes quedados por fallecimiento de don LUIS CERRUTI, ya sean como herederos o acreedores, para que en el término de treinta días, deduzcan su acción en forma por ante S. S. y secretaría a cargo del que subscribe, bajo apercibimiento de lo que hubiere lugar. — Buenos Aires, noviembre 22 de 1922. — Augusto Rodríguez Larreta, secretario.
17|703 v. 22 dic.

El señor juez de primera instancia en lo civil de la Capital de la República, doctor don Martín Abelenda ha dispuesto se cite, llame y emplace por el término de treinta días, contados desde la primera publicación del presente, a todos los que se consideren con derecho a los bienes dejados por don JUAN MAGUIRRE o MAGUIRE, ya sean como herederos o acreedores, para que dentro de dicho término comparezcan a deducir sus acciones en forma, por ante su juzgado y secretaría del que suscribe, bajo apercibimiento de lo que hubiere lugar por derecho. — Buenos Aires, septiembre 20 de 1922. — José C. Miguens, secretario.
17|699 v. dic. 21

Por disposición del señor juez de primera instancia en lo civil de la Capital de la República, doctor don J. Isaac Arriola, se cita y emplaza por el término de treinta días, a contar desde la primera publicación del presente, a todos los que se consideren con derecho a los bienes dejados por fallecimiento de don OTTO FREY, ya sean como herederos o acreedores, para que dentro de dicho término, comparezcan por ante su juzgado y secretaría del que subscribe, a deducir sus acciones en forma, bajo apercibimiento de lo que hubiere lugar por derecho. — Buenos Aires, noviembre 22 de 1922. — Dámaso E. Palacio, secretario.
17|719 v. 24 dic.

El señor juez de primera instancia en lo civil de la Capital de la República, doctor Adolfo Casabal, ha dispuesto se cite, llame y emplace por el término de treinta días, contados desde la primera publicación del presente a todos los que se consideren con derecho a los bienes dejados por doña ANGELA PERONI de PIAZZA, ya sean como herederos o acreedores, para que dentro de dicho término comparezcan a deducir sus acciones en forma por ante su juzgado y secretaría del que subscribe, bajo apercibimiento de lo que hubiere lugar por derecho. — Buenos Aires, noviembre 22 de 1922. — Armando F. Lasplur, secretario.
17|718 v. 24 dic.

El señor juez de primera instancia en lo civil de la Capital de la República, doctor don Martín Abelenda, ha dispuesto se cite, llame y emplace por el término de treinta días, contados desde la primera publicación del presente, a todos los que se consideren con derecho a los bienes dejados por don FEDERICO TREVISAN o FREVISAN, TERESA AMALIA MARIA MENIN de TREVISAN o AMALIA MENIN de TREVISAN y ALEJANDRINA ARGENTINA TREVISAN de NEME o ALEJANDRINA TREVISAN DE NEME o ALEJANDRINA AGUSTINA TREVISAN de NEME, ya sean como herederos o acreedores, para que dentro de dicho término comparezcan a deducir sus acciones en forma, por ante su juzgado y secretaría del que subscribe, bajo apercibimiento de lo que hubiere lugar por derecho. — Buenos Aires, septiembre 5 de 1922. — Eduardo Rojas, secretario.
17|677 v. 10 dic.

El señor juez de primera instancia en lo civil de la Capital de la República doctor don Marcos A. Figueroa, ha dispuesto se cite, llame y emplace por el término de treinta días, contados desde la primera publicación del presente, a todos los que se consideren con derecho a los bienes dejados por ROSA MAZZEI de TORTORELLO, ya sean como herederos o acreedores, para que dentro de dicho término comparezcan a deducir sus acciones en forma por ante su juzgado y secretaría del que subscribe, bajo apercibimiento de lo que hubiere lugar por derecho. — Buenos Aires, noviembre 17 de 1922. — Alberto G. Oderigo, secretario.
17|717 v. 24 dic.

El señor juez de primera instancia en lo civil de la Capital de la República doctor don Fernando M. Colombres, ha dispuesto se cite, llame y emplace por el término de treinta días contados desde la primera publicación del presente, a todos los que se consideren con derecho a los bienes dejados por don NISSIM YABO o NISSIN JABO o NISIM YABO o JABO, ya sean como herederos o acreedores, para que dentro de dicho término comparezcan a deducir sus acciones en forma por ante su juzgado y secretaría del que subscribe, bajo apercibimiento de lo que hubiere lugar por derecho.—Buenos Aires, enero 10 de 1922. —Dr. Horacio H. Dobranich, secretario.
17|740 v. 31 dic.

Por disposición del señor juez de primera instancia en lo civil doctor Martín Abelenda, se hace saber por el término de quince días, contados desde la primera publicación del presente, que por ante la secretaría del autorizante, se ha iniciado el concurso civil de don RICARDO GUTIERREZ SAENZ VALIENTE, como asimismo que se fija igual término a fin de que presenten los justificativos de sus créditos ante el señor síndico, doctor A. Alfredo Cogliati, en su estudio, San Martín 522, escritorio siete, y que a fin de realizar la junta de acreedores se señala la audiencia del día veintidós de febrero de 1923, a las quince horas. — Buenos Aires, diciembre 10, de 1922. — Dr. Nicolás González Iramain, secretario.
17|739 v. 16 dic.

El señor juez de primera instancia en lo civil de la Capital de la República doctor don Adolfo Casabal, ha dispuesto se cite, llame y emplace por el término de treinta días, contados desde la primera publicación del presente, a todos los que se consideren con derecho a los bienes dejados por don JOSE BENITO MARCOTE MIÑARZO, ya sean como herederos o acreedores, para que dentro de dicho término comparezcan a deducir sus acciones en forma por ante su juzgado y secretaría del que subscribe, bajo apercibimiento de lo que hubiere lugar por derecho. — Buenos Aires, diciembre 2 de 1922. — Carlos E. González del Solar, secretario.
17|748 v. 3 ene.

Por disposición del señor juez de primera instancia en lo civil de la Capital de la República doctor Adolfo Casabal, se hace saber durante el término de treinta días, que por ante su juzgado y secretaría del que subscribe, se ha presentado JOSE ARBOLEAS, haciendo cesión de bienes a favor de sus acreedores y ha sido nombrado síndico el doctor Alberto Julián Martínez, domiciliado Maipú 286, a quien deben los acreedores presentar los títulos justificativos de sus créditos dentro de dicho término, bajo apercibimiento de lo que hubiere lugar. — Buenos Aires, agosto 26 de 1922. — Carlos E. González del Solar, secretario.
17|753 v. 3 ene.

Por disposición del señor juez de primera instancia en lo civil de la Capital de la República, doctor don Martín Abelenda, secretaría del que subscribe, se hace saber por el término de quince días a los señores ANTONIO y J. B. LOPEZ y a contar desde la primera publicación del presente, que por ante su juzgado y secretaría autorizante se han presentado los señores Luis Metelli y Francisco Cosentino, entablándoles demanda sobre rescisión de contrato, habiendo el señor juez dictado [illegible] auto: "Buenos Aires, noviembre veintitrés de 1922. — De acuerdo con lo solicitado a fojas 5, las ratificaciones de testigos que precede, lo dictaminado por el señor agente fiscal y de acuerdo con lo dispuesto por el artículo 89 del código de Procedimientos, publíquese edictos por el término de quince días en los diarios "Boletín Judicial" y LA EPOCA, haciéndose saber a los demandados la presente demanda, y a fin de que comparezcan dentro del referido término a tomar la intervención que les corresponde, bajo apercibimiento de nombrárseles defensor que los represente. — Martín Abelenda. Ante mí: [illegible] de Rojas." — Buenos Aires, noviembre 28 de 1922. — Eduardo Rojas, secretario.
17|766 v. 21 dic.

El señor juez de primera instancia en lo civil de la Capital de la República, doctor don Marcos A. Figueroa ha dispuesto se cite, llame y emplace por el término de treinta días, contados desde la primera publicación del presente, a todos los que se consideren con derecho a los bienes dejados por MIGUEL APREA y CATALINA PERSICO DE APREA, ya sean como herederos o acreedores, para que dentro de dicho término comparezcan a deducir sus acciones en forma por ante su juzgado y secretaría del que subscribe, bajo apercibimiento de lo que hubiere lugar por derecho. — Buenos Aires, noviembre 25 de 1922.—Secretario.
17|793 v. 12 enero

Por disposición del señor juez de primera instancia en lo civil, doctor Marcos A. Figueroa, se llaman y emplazan a todos los que se consideren con derecho a los bienes quedados por fallecimiento de don DOMINGO GALLO o DOMINGO ANTONIO GALLO, ya sean como herederos o acreedores, para que en el término de treinta días deduzcan su acción en forma por ante S.S. y secretaría a cargo del que subscribe, bajo apercibimiento de lo que hubiere lugar. — Buenos Aires, noviembre 24 de 1922.—Juan Carlos Delheye, secretario.
17|782 v. 10 enero

Por disposición del señor juez de primera instancia en lo civil, doctor Marcos A. Figueroa, se llaman y emplazan a todos los que se consideren con derecho a los bienes quedados por fallecimiento de don MIGUEL IVAN CRESTIN, ya sean como herederos o acreedores, para que en el término de treinta días deduzcan su acción en forma por ante S.S. y secretaría a cargo del que subscribe; bajo apercibimiento de lo que hubiere lugar. — Buenos Aires, diciembre 11 de 1922. — Luis Quirno Costa, secretario.
17|781 v. 10 enero

Por disposición del señor juez de lo civil doctor Martín Abelenda se hace saber por el término de tres días a los acreedores del concurso de don CARLOS CORAZZI que ha sido presentado por el síndico un proyecto de distribución provisoria del diez por ciento, cuyo depósito en secretaría ha sido ordenado por quince días. — Buenos Aires, diciembre once de 1922.—Dr. Juan José Coronado, secretario.
17|797 v. 16 dic.

El señor juez de primera instancia en lo civil de la capital de la República doctor don Adolfo Casabal, ha dispuesto se cite, llame y emplace por el término de treinta días, contados desde la primera publicación del presente, a todos los que se consideren con derecho a los bienes dejados por doña ANDREA RODRIGUEZ de SUAREZ, ya sean como herederos o acreedores, para que dentro de dicho término comparezcan a deducir sus acciones en forma por ante su juzgado y secretaría del que subscribe, bajo apercibimiento de lo que hubiere lugar por derecho. — Buenos Aires, diciembre 6 de 1922. — Héctor Olmedo Cortés, secretario.
17|790 v. 11 ene.

El señor juez de comercio doctor Dimas González Gowland, interinamente a cargo del juzgado del titular doctor Juan B. Estrada, ha dispuesto se haga saber por el término de ocho días, que don GASTON PEYON se ha presentado solicitando convocatoria de acreedores y que se ha señalado el día 22 de febrero de 1923 a las 15 horas para que tenga lugar la junta de verificación de créditos. — Buenos Aires, diciembre 12 de 1922. — Luis M. Sabattier, secretario.
17|780 v. 20 dic.

El señor juez de primera instancia en lo civil de la Capital de la República doctor don Amadeo Grás, ha dispuesto se cite, llame y emplace por el término de treinta días contados desde la primera publicación del presente, a todos los que se consideren con derecho a los bienes dejados por Da. MARIA BARREIRO DE RAMOS, ya sean como herederos o acreedores, para que dentro de dicho término comparezcan a deducir sus acciones en forma por ante su juzgado y secretaría del que subscribe, bajo apercibimiento de lo que hubiere lugar por derecho. — Buenos Aires, septiembre 10, de 1921.—Dr. José F. Oderigo, secretario.
17|796 v. 13 enero

Por disposición del señor juez de primera instancia en lo civil de la Capital Federal, doctor don Marcos A. Figueroa, se hace saber a los acreedores del concurso civil formado a la sucesión de don RUFINO RODRIGUEZ DE LA TORRE, que tramita por la secretaría del autorizante, por el término de tres días a contar desde la primera publicación del presente, que el señor juez ha dictado la siguiente providencia: "Buenos Aires, diciembre doce de 1922. Autos y vistos. Atenta la importancia de este concurso y la de los trabajos practicados en estos autos e incidentes por el síndico doctor Agustín J. Ghigliani, y teniendo en cuenta la regulación practicada a fs. 876 al ex síndico doctor Juan F. Solá, se fijan los honorarios del indicado Dr. Ghigliani en la suma de ocho mil pesos m|n.—Marcos A. Figueroa.—Ante mí: José Cuneo". — Buenos Aires, diciembre trece de 1922.—José Cuneo, secretario.
17|803 v. 17 dic.

Por disposición del señor juez de comercio de la Capital doctor Alfredo Labougle, se hace saber por el término de tres días, que la sociedad que giraba en esta plaza bajo el rubro de "LUPANO Y ZAMORA" y que la componían don Lorenzo J. Lupano y don Pedro Zamora Ruiz, ha sido disuelta por contrato privado otorgado por dichos señores con fecha 25 de septiembre de 1922. — Buenos Aires, octubre 21 de 1922.—R. Q. Blamey Lafone, secretario.
17|804 v. 17 dic.

El señor juez de primera instancia en lo civil de la Capital de la República, doctor don Martín Abelenda, ha dispuesto se cite, llame y emplace por el término de treinta días, contados desde la primera publicación del presente, a todos los que se consideren con derecho a los bienes dejados por don FORTUNATO TASSARA, ya sean como herederos o acreedores, para que dentro de dicho término comparezcan a deducir sus acciones en forma, por ante su juzgado y secretaría del que subscribe, bajo apercibimiento de lo que hubiere lugar por derecho. — Buenos Aires, diciembre 12 de 1922.—Dr. Eduardo Rojas, secretario.
17|805 v. 14 enero

Por disposición del señor juez de primera instancia en lo civil de la Capital de la República, doctor J. Isaac Arriola, se hace saber por el término de tres días, que en los autos que tramitan por ante la secretaría del autorizante, caratulados: ROGGIANI don JUAN, solicitando rectificación de partida, por auto de fs. 6 se ha resuelto ordenar la rectificación del nombre de doña Roberta Mario Reggiani Lal, que es como queda indicado y no Mana Roberto. — Buenos Aires, diciembre doce de 1922.—Dr. B. del Castillo Quesada, secretario.
17|807 v. 18 dic.

Por disposición del señor juez de primera instancia en lo civil de la Capital Federal, doctor Fernando Klappenbach, secretaría del autorizante, se hace saber por el término de ocho días, a contar desde la primera publicación del presente, que ha sido declarado el concurso civil de don ESTEBAN MORALES, designándose síndico al Dr. Oscar Berisso, domiciliado en la calle Libertad 513 (2o. piso) y fijándose el término de treinta días para que los acreedores presenten al síndico los títulos justificativos de sus créditos. — Buenos Aires,—diciembre 5 de 1922.—Ernesto G. Rom, secretario.
17|810 v. 23 dic.

Por disposición del señor juez federal de la Capital de la República, doctor don Manuel B. de Anchorena, se cita y emplaza por el término de tres días, a contar desde la primera publicación del presente edicto a KALKER y VISSER, para que comparezca ante V.S. a estar a derecho y constituir domicilio legal, en el juicio que por cobro ejecutivo de pesos le sigue el Banco de la Nación Argentina, bajo apercibimiento de darle la correspondiente intervención al señor Defensor de Ausentes en turno. — Buenos Aires, noviembre 27 de 1922.—Rodolfo Amaya, secretario.
17|808 v. 18 dic.

LICITACIONES

MINISTERIO DE OBRAS PUBLICAS DE LA NACION

Llámase a licitación pública para el día 19 de diciembre próximo, a las 14, para la ejecución de las obras de reparación del camino de Río IV a Holmberg, F. C. Central Argentino, provincia de Córdoba.

Datos en el Juzgado Federal de Córdoba y en la Secretaría de la Dirección General de Puentes y Caminos, Reconquista 575.

D. General, noviembre 20 de 1922.
17|679 v. dic. 19

MINISTERIO DE OBRAS PUBLICAS DE LA NACION

Llámase a licitación pública para el día 26 de diciembre próximo a las 15, para la ejecución de las obras de reparación de los caminos de acceso a Quemú Quemú, F. C. Pacífico, Gobernación de La Pampa.

Datos en el Juzgado Letrado de Santa Rosa de Toay y en la secretaría de la Dirección General de Puentes y Caminos, Reconquista 575. — Dirección General, noviembre 27 de 1922 17|710 v. dicbre. 26.

MINISTERIO DE OBRAS PUBLICAS DE LA NACION

Llámase a licitación pública para el día 23 de diciembre próximo a las 15, para la ejecución de las obras de reparación en el camino de Solanet hacia Ayacucho F. C. Sud, Provincia de Buenos Aires.

Datos en el juzgado federal de La Plata y en la secretaría de la Dirección General de Puentes y Caminos, Reconquista 575.

Dirección General, noviembre 29 de 1922. 17|731 v. 28 dic.

MINISTERIO DE OBRAS PUBLICAS DE LA NACION

Llámase a licitación pública hasta el día 4 de enero de 1923, a las 15 horas, para adjudicar la provisión de 7003 metros cuadrados de alambre tejido galvanizado No. 8 con malla de 0m,05 y 1m,00 de altura, con destino a las obras de defensa definitivas del puente sobre el río del Valle, en la provincia de Catamarca.

Datos en la Dirección General de Puentes y Caminos de la Nación, calle Reconquista 575. — Buenos Aires, diciembre 6 de 1922.
17|745 v. ener. 4

Ministerio de Marina

DIRECCION GENERAL ADMINISTRATIVA
Paseo Colón 1457

Llámase nuevamente a presentación de propuestas para el da 5 de enero de 1923, hasta las 14 horas, para la provisión de artículos destinados al Depósito de equipos, entre los que figuran: 30.000 pares borceguíes, 4050 mts. trencilla, 10.000 mts. tartán, 3.000 mts. arpillera engomada, 4.350 camisas, 5.000 mts. loneta, 1.150 mts. raso, 14.000 repasadores, cretonas, guantes, botones, etc. Por datos, pliegos de condiciones, etc., recurrir a la División Compras. 17|757 v. 20 dic.

OBRAS SANITARIAS DE LA NACION

Por disposición del Directorio se llama a licitación para la provisión de (5.000 toneladas métricas) cinco mil toneladas métricas de cemento portland de marca aprobada, destinado a las obras en ejecución en la Capital Federal y en las ciudades de Santa Fe, Jujuy y San Juan, de acuerdo con el pliego de condiciones que los interesados pueden consultar en la Dirección Técnica, calle Charcas 1840, todos los días hábiles de 13 a 17.

Las propuestas deberán presentarse en la Secretaría del Directorio de las Obras Sanitarias de la Nación y serán abiertas el 11 de enero de 1923, a las 15 horas, en presencia de los interesados que concurran al acto.

Buenos Aires, diciembre 6 de 1922.
A. J. Bosisio,
Prosecretario.

17|767 v. dic. 16

OBRAS SANITARIAS DE LA NACION

Por disposición del Directorio se llama a licitación pública para la fabricación y provisión de llaves maestras, férulas y uniones para las mismas, de acuerdo con el pliego de condiciones que los interesados pueden consultar en la Dirección Técnica, calle Charcas 1840, todos los días hábiles de 13 a 17 horas.

Las propuestas deberán presentarse en la Secretaría del Directorio de las Obras Sanitarias de la Nación y serán abiertas el 10 de enero de 1923, a las 15 horas, en presencia de los interesados que concurran al acto.

Buenos Aires, diciembre 6 de 1922.
A. J. Bosisio,
Prosecretario.

17|768 v. dic. 18

Consejo Nacional de Educación

LICITACION

Llámase a licitación pública, hasta las 15 horas del día 8 de enero próximo, para la realización de las obras de habilitación de la casa sita Independencia 3121, destinada a funcionamiento de una nueva escuela No. 22 del C. E. 2o. Datos en la D. Administrativa, Rod. Peña 935, 1er. piso. —El Secretario General.
17|777 v. 8 enero

Banco Municipal de Préstamos

LICITACION DE TITULOS DE LA DEUDA MUNICIPAL

Llámase a licitación pública para el día 18 del corriente mes, a las 15 horas, en la casa central del Banco Municipal de Préstamos, en acto público, para el rescate de los títulos de Deuda Municipal emitidos de conformidad con la ordenanza del 4 de octubre de 1920, por la suma de $ 2.500.000 nominales.

El rescate corresponderá efectuarse en la siguiente proporción:

1.125 títulos de pesos 1.000 c|u., pesos 1.125.000.

2.250 títulos de pesos 500 c|u., pesos 1.125.000.

1.250 títulos de pesos 100 c|u., pesos 125.000.

2.500 títulos de pesos 50 c|u., pesos 125.000.

Y su pago se realizará con arreglo a la reglamentación de la citada ordenanza.

La Intendencia se reserva el derecho de aceptar las propuestas que considere más convenientes.

Las propuestas deberán presentarse en sobre cerrado en la secretaría del Banco Municipal de Préstamos, Viamonte y Suipacha, de 11 a 17 horas. Todo licitante deberá registrar la firma antes de presentar las propuestas.

Buenos Aires, diciembre 9 de 1922. — El secretario.
17|779 v. dic. 18

Provincia de Buenos Aires

MINISTERIO DE GOBIERNO

Llámase a licitación pública por el término de 15 días a contar desde el 12 del corriente, la provisión de los materiales necesarios con destino a la confección de uniformes de invierno para el año 1923 destinados a las tropas de policía, ordenanzas y demás personal de servicio de la Administración, llaveros y penados de las Cárceles; y de gala para oficiales y tropas, artículos para las Cárceles de la Provincia y Talleres de la Inspección General de Prisiones y Penitenciarías en general, de acuerdo en un todo con el pliego de bases y condiciones que está a disposición de los interesados en el Ministerio de Gobierno e Inspección General de Prisiones. Las propuestas deberán presentarse en el despacho del Oficial Mayor de dicho Ministerio el día 29 del actual a las 15 horas y serán abiertas por el mismo en presencia del Escribano Mayor de Gobierno y demás concurrentes. No se tomarán en consideración ninguna propuesta que modifique en cualquier forma lo establecido en el pliego de bases y condiciones respectivas. — La Plata, 12 de diciembre de 1922.—[illegible] Cooke.
17|785 v. [illegible]

MINISTERIO DE OBRAS PUBLICAS DE LA PROVINCIA

Llámase a licitación pública por el término de quince días para la construcción de un puente [illegible] río Las Conchas en el camino [illegible] ral de San Fernando a Pilar, [illegible] pliegos de bases y condiciones [illegible] a disposición de los interesados [illegible] esta Dirección, calle 7 No. 1175, La Plata, todos los días hábiles [illegible] las horas de oficina. Las propuestas se abrirán el día 27 del corriente [illegible] las 15 horas en el despacho del suscripto y en presencia de los interesados que concurran al acto. — La Plata, diciembre 6 de 1922. — [illegible] D. Gerardi, ingeniero-director.
17|774 v. [illegible]

MINISTERIO DE OBRAS PUBLICAS DE LA PROVINCIA

Llámase a licitación pública por el término de quince días, para la instalación de una cámara frigorífica con destino al Hospital Melchor Romero. Los planos y pliegos de [illegible] y condiciones podrán ser consultados por los interesados en las oficinas, de 12 a 18, y los sábados de 9 a 12. Las propuestas deberán ser presentadas en sobres cerrados el 22 del corriente, a las 14 horas en la Dirección, calle 7 número 1175 y serán abiertas en presencia de los interesados que concurran. — [illegible] diciembre [illegible] de 1922. — [illegible] Sosia, director.
17|773 [illegible]

HOSPITAL "MELCHOR ROMERO"

Llámase a licitación pública para la provisión por el primer semestre del año 1923, de los siguientes artículos de consumo: Carne, [illegible] leña, leche, fideos, azúcar, [illegible] arroz, trigo pelado, [illegible] carbón, nafta y kerosene, de acuerdo con el pliego de condiciones a disposición de los señores proponentes en la secretaría del hospital. La apertura de las propuestas tendrá lugar en la dirección, el día sábado [illegible]
El Director.
[illegible]

Intendencia Municipal de la Capital

Licitación para la provisión de chapas de mármol

Llámase a licitación pública para el día 22 del corriente a las 16 para la provisión de chapas de marmol, de acuerdo con el pliego de condiciones que pueden los interesados consultar en la Oficina de Licitaciones, Av. de Mayo 525, 1er. piso. Buenos Aires, diciembre 15 de 1922. — El secretario.
17|799 v. Dic. 22.

Licitación para la provisión de 7.000 metros 3 de arena oriental—

Llámase a licitación pública para el día 22 del corriente a las 15.30, para la provisión de 7.000 metros 3 de arena oriental, de acuerdo con el pliego de condiciones que pueden los interesados consultar en la Oficina de Licitaciones, Av. de Mayo 525, 1er. piso. Buenos Aires, diciembre 15 de 1922. — El secretario.
17|801 v. Dic 22.

Licitación para la provisión de forrajes

Llámase a licitación pública verbal para la provisión de 200.000 kilogramos de pasto seco, 150.000 kilogramos de maíz, 150.000 kilogramos de avena o cebada y 10.000 kilogramos de afrecho, de acuerdo con el pliego de condiciones que puede ser consultado en la Administración General de Limpieza o en la Oficina de Licitaciones, Avenida de Mayo 525, primer piso.

Las propuestas serán abiertas el día 18 del corriente, a las [illegible] en la Administración General de Limpieza, calle Santa Fe [illegible], debiendo los interesados efectuar un depósito de quinientos pesos moneda nacional en el Banco Municipal de Préstamos a la orden del señor intendente.
17|[illegible]

Licitación para la provisión de maderas y tejido de alambre

De acuerdo con lo resuelto en el Exp. 56446-D-922, llámase a licitación para la provisión de [illegible] tejido de alambre, con destino al Hospital Piñeiro. Tendrá lugar el día [illegible] próximo, a las 14 horas. El pliego de condiciones puede consultarse en la Oficina de Licitaciones. — Buenos Aires, diciembre 11 de 1922. — El secretario.
17|[illegible]

Licitación para la [illegible] ción de cenizas y [illegible]

Llámase a licitación pública para el día 22 del corriente a las [illegible] para la enajenación de [illegible] escorias, producto de la incineración de basuras, de acuerdo con el pliego de condiciones que pueden los interesados consultar en la Oficina de Licitaciones, A. de Mayo 525, 1er. piso. Buenos Aires, diciembre [illegible] 1922.— El secretario.
17|800 v. Dic. 22.

PROFESIONALES

ABOGADOS

Dr. Andrés Ferreyra (hijo)
ABOGADO
Atiende personalmente asuntos profesionales en la Capital Federal y Provincia de Buenos Aires
Estudio: LAVALLE 1312
U. Telefónica 3030 y 4940 (Libertad)

Dr. Hipólito Leys
Estudio Tucumán 1381. U. T. 3602 L.

Dr. Luis C. GARCIA
ABOGADO
Avenida de Mayo 769
U. Telef. 7870. Avenida

Dr. Manuel F. Escobar
Ex juez de la Suprema Corte de Buenos Aires y
ALBERTO ESCOBAR, abogados — En Buenos Aires: Florida 471 (Pasaje Guemes, tercer piso escritorios 323 y 324). Unión Telefónica 6290 (Avenida); interno 154. En La Plata calle 5 Núm. 945. U. Telefónica 2524.

Dr. Fernando Saguier
Estudio: Florida 440
U. Telefónica 0087 (Avenida)

Estudio jurídico
Dr. Amancio González Zimmermann
Dr. José Bulos
Av. de MAYO 580 Casi esq. Florida
U. T. 6033 (Avenida)

MEDICOS

ANALISIS LABORATORIO Y FARMACIA
Abierto día y noche
Suipacha 477
Doctores NELSON

VIAS URINARIAS, PIEL Y AVARIOSIS
CONSULTAS DE 14 a 18
Dres. Dorrucci y Artola
Suipacha 588

Dr. Enrique T. S[illegible]
Especialista de la A. [illegible] de las clínicas [illegible] de regreso de Europa [illegible] Nariz, garganta y [illegible] de la voz y la [illegible] Carrito número 1946.

SECRETAS - URINARIAS
Dr. Saraceni
Cura rápida de Uretritis — Militar — Estrechez — Debilidad — Cura de la [illegible] RIOSIS con aplicación [illegible]
606 - 914 CORRIENTES [illegible] 9 a 11 y de [illegible]

N. PERCIGH
CIRUJANO DENTISTA
(del Círculo de la Prensa)
362 Bue. DE IRIGOYEN [illegible]

Dr. Marto Alberto Carc[illegible]
MEDICO
Enfermedades internas [illegible] Consultas: lunes, miércoles y viernes de 14 a 17 horas

Dr. Enrique FEINMAN[illegible]
Electricidad médica: Enfermedades [illegible] reumáticas, nerviosas y [illegible] 3 a 15 horas. Rivadavia [illegible] (Riv.)

TALLER DE GRABADOS — SELLOS DE GOMA — DE — ALEJ. N. BARES — U.T. 3726 AV. — BUENOS AIRES — 686-BME. MITRE-686

CASA D'HUICQUE
948 ESMERALDA [illegible]
CAFES Y TES
Exijan los [illegible] efectuar [illegible]
U. T. [illegible]

BANCO HIPOTECARIO NACIONAL

AL PUBLICO

EL BANCO NO TIENE CORREDORES

La tramitación de las solicitudes de préstamos en el Banco, como la de cualquier otro asunto relacionado con sus operaciones, NO NECESITA LA INTERVENCION DE CORREDORES.

El Banco ha instalado una oficina destinada especialmente para atender el trámite de los diversos asuntos y suministrar al público los informes que éste requiera, tanto para iniciar sus pedidos como para subsanar los inconvenientes que se le presentaran, SIN NECESIDAD DE RECURRIR A INTERMEDIARIOS.

Julio 1922

BANCO HIPOTECARIO NACIONAL

25 DE MAYO 245 y 299 — BUENOS AIRES

CONDICIONES GENERALES DE LOS REMATES

1o.—**Los remates están sujetos a la aprobación del Directorio, y se hacen por cuenta del deudor, con sujeción a la ley No. 10676.**

2o.—**El comprador podrá continuar con la hipoteca que reconoce la propiedad, abonando la diferencia entre la deuda actual y el precio de compra.**

3o.—**Todo comprador abonará en efectivo, al firmar el boleto, el 3 o|o de seña y el 1 o|o de comisión.**

4o.—**Los títulos de propiedad puede ser revisados en el archivo del Banco antes del remate.**

5o.—**Por mayores informes, ocúrrase a las oficinas del Banco.**

CAPITAL

EL MIERCOLES 27 DE DICIEMBRE, EN SU local, a las 14.30 horas, calle Avenida América No. 2423, entre Zamudio y Sud América. Mide: 9m62 de frente al Sud, por 45m555 de fondo. Consta de dos zaguanes, 6 salones, 2 habitaciones y dependencias.
No. Ho. 13148, 6 o|o. Base, $ 13.700. Hipoteca, $ 8.500. Deuda, $ 7.202.
Nota: Deuda por aforamdo a cargo del comprador.
LA EPOCA, Inic. Dic. 12|922.

EL MIERCOLES 27 DE DICIEMBRE, EN SU local, a las 14.30 horas, calle Avenida Independencia No. 2425, entre Zamudio y Sud América. Mide: 9m62 de frente al Sud, por 45m555 de fondo. Consta de dos zaguanes, 6 salones, 2 habitaciones y dependencias.
No. Ho. 13149, 6 o|o. Base, $ 13.500. Hipoteca, $ 11.000. Deuda, $ 9.320.
LA EPOCA, Inic. Dic. 12|922.

LA PLATA

CASA EN LA CIUDAD DE LA PLATA, ubicada en la calle 4 Nos. 305|09|31; en su sucursal La Plata, el día 21 de diciembre, a horas 14; edificada en terreno de 365.50 m. c., conteniendo: 1 salon, 3 habitaciones y demas dependencias. No. Ho. 3822|33102. Serie 6 o|o. Base $ 5.300. Hipoteca $ 4.400. Deuda actual pesos 3.305:392.
LA EPOCA, Inic. 2|12|922

CASA EN LA CIUDAD DE LA PLATA, ubicada en la calle 4 No. 1120; en su sucursal La Plata, el día 26 DE DICIEMbre, a horas 14; edificada en terreno de 450 m. c., contiene 10 habitaciones y demas dependencias. — No. Ho. 3894|32136, serie L Base, $ 8.900. Hipoteca, $ 7.000. Deuda actual, $ 5.497:418.
LA EPOCA, Inic. 6|12|922.

FRACCION DE CAMPO EN QUILMES, PROvincia de las estaciones Berazategui y Villa España (F. C. S.); en su local, calle 25 de Mayo Nos. 245|63 (Capital Federal) el día 22 DE DICIEMBRE, a horas 14.30; con superficie de 369 hectáreas, 76 áreas y 54 centiáreas, lindando: al NO., Villa Ideal; al SE., con A. Demarchi; al SO., J. Piñero y pueblo San Francisco, y al NE., Río de la Plata. Base, $ 170.000 m|n. El comprador abonará el 20 o|o del precio al contado en efecto, y el 80 o|o restante en hipoteca con garantía de la misma propiedad, con interés del 6 o|o y amortización anual acumulativa del 1 o|o, pagaderos por semestres adelantados. — Antecedentes en No. Ho. 2335|15767, serie 6 o|o.
LA EPOCA, Inic. 8|12|922.

ROSARIO

CASA EN LA CIUDAD DE ROSARIO, ubicada en la calle Salmiento No. 435, entre Urquiza y Tucumán; en su sucursal Rosario, el DIA 19 DE DICIEMBRE a horas 11; edificada en terreno de 10m392 de frente al O. por 29 metros de fondo.
No. Ho. 1|75963. Serie 6 o|o. Base: pesos 15.400. Hipoteca: $ 12.000. Deuda actual: $ 9.934:412.
LA EPOCA, Inic. 10. diciembre 1922.

CASA EN LA CIUDAD DE ROSARIO, ubicada en la calle Buicarce Nos. 2632, entre las de Güemes y Rivadavia; en su sucursal Rosario, el día 21 de diciembre, a horas 11; a 65.76 mts. hacia el N. de la calle Güemes y a 32.95 mts. hacia el S. de la calle Rivadavia, segun plano firmado por el Ingeniero Servando Cardozo, que corre agregado al expediente respectivo, edificada en terreno de 14 m. 29 de frente al E., por 39 m. 65 de fondo, lo que hace una superficie de 566.59 m. c. Nota: se hace constar que parte de lo edificado en el costado Norte se encuentra sobre un terreno subrante, no gravado al Banco en hipoteca. No. Ho. 384|16127 6 o|o. Base $ 10.000. Hipoteca $ 10.000. Deuda actual $ 8.566:170.
LA EPOCA, Inic. 2|12|922

PROPIEDAD EN LA CIUDAD DE ROSARIO, calle San Martin Nos. 831|39, entre Rioja y Córdoba; en su sucursal Rosario, el día 27 DE DICIEMBRE, a horas 14; edificada en terreno que mide: 9m526 de frente al O., por 48m225 de fondo en su costado norte y 50m190 en el del sud. — No. Ho. 33|1688, serie 6 o|o. Base, pesos 65.300. Hipoteca, $ 80.000. Deuda actual, $ 64.578:783.
LA EPOCA, Inic. 8|12|922.

CAMPO UBICADO EN EL PARTIDO DE LA Plata, sobre la estación Hernández; en su local, calle 25 de Mayo Nos. 245|63 (Capital Federal), el día 29 DE DICIEMBRE, a horas 14.30, dividido en nueve lotes, a saber:
Lote 1: Superficie, 5 hs. 6758.54 m. c. Base, $ 6.500. Hipoteca, $ 5.500. Deuda actual, $ 4.711:397.
Lote 2: Superficie, 6 hs. 1523.73 m. c. Base, $ 7.000. Hipoteca, $ 6.000. Deuda actual, $ 5.139:705.
Lote 4: Superficie 8 hs. 1758.90 m. c. Base, $ 9.000. Hipoteca, $ 7.700. Deuda actual, $ 6.595:955.
Lote 5: Superficie, 8 hs. 1737.24 m. c. Base, $ 9.000. Hipoteca, $ 7.700. Deuda actual, $ 6.595:955.
Lote 7: Superficie, 8 hs. 7716.77 m. c. Base, $ 8.500. Hipoteca, $ 8.000. Deuda actual, $ 6.852:941.
Lote 8: Superficie, 8 hs. 4403.55 m. c. Base, $ 6.700. Hipoteca, $ 5.900. Deuda actual, $ 5.054:044.
Lote 9: Superficie, 9 hs. 9620.32 m. c. Base, $ 6.500. Hipoteca, $ 5.500. Deuda actual, $ 4.711:897.
Lote 10 A: Superficie, 16 hs. 0.387 m. c. Base, $ 15.700. Hipoteca, $ 15.700. Deuda actual, $ 13.448:896.
Lote 11: Superficie, 30 hs. 9.573 m. c. Base, $ 17.500. Hipoteca, $ 15.000. Deuda actual, $ 12.849:264.
Linderos generales con arreglo al plano armado por el ingeniero Ringuelet: al NE., calle en medio, con la chacra 14 y campo de Serantes; al NO., con línea férrea, estación J. Hernández y en parte, calle en medio, con las chacras 9 y 14; al SO., con Jorge Bell, con las quintas 135 y 136 y con resto de las 133 y 134; y al SE., calle en medio con la chacra 11, quintas 1, 2, 3, 200, 166 y parte de la 132. Este campo está formado por las chacras 1, 2, 6, 7, 8, 12 y 13 de la sección D de Hornos, y por las quintas 167, 168, 169, 170, 202, 204, 201, 202 y parte de las 133 y 134 de la sección A de quintas. Se hace constar que dentro de estos linderos generales se encuentran los lotes de la división Nos. 3, 6, 10 B y 12, que no se incluyen en esta venta. La deuda por aforamdo que reconocen los lotes 4, 5, 10A y 11, es a cargo del comprador desde la fecha de la aprobación del remate. — No. Ho. 2217|14759 y otros, División, serie 6 o|o. Planos y demás datos, en la Oficina de Remates en esta casa matriz y sucursal La Plata.
LA EPOCA. Inic. 10|12|922.

CASA Y LOTES DE TERRENOS EN LA ciudad de La Plata; en su sucursal La Plata, el día 29 DE DICIEMBRE, a horas 14; a saber:
1o.: Casa ubicada en la calle 37 sin. entre las de 21 y 22, consta de 3 habitaciones y dependencias, edicada en los lotes 2, 19 y 22 de la manzana T, sección 24 de un plano especial, con superficie, el lote 2, de 7m05 de frente al NO. (calle 37) por 60 mts. de fondo y los lotes 19 y 22 con superficie en conjunto, por estar unidos, de 16 mts. de frente (calle 37) por 40 mts. de fondo.
2o.: Tres lotes de terreno ubicados en la misma manzana y designados como los Nos. 5, 6 y 8, con superficie los dos primeros, por estar unidos, de 16m02 de frente al SE. (sobre el bulevar 38) por 80 mts. de fondo y el lote 8, mide 8m01 de frente al SE. (bulevar 38), 52m406 en el costado NE. y 40 mts. en el SO., donde tiene un martillo a su favor que tomando hacia la calle 22, mide 7m993 por 15m995.
3o.: Dos lotes de terreno ubicados en la misma manzana, designados como lotes 3 y 4, con superficie en conjunto por estar unidos, de 20 mts. de frente al NE. (calle 21) por 20 mts. de fondo. — No. Ho. 4446|21024, serie 5a. Base, $ 10.300. Hipoteca, $ 10.000. Deuda actual, pesos 9.492:045.
LA EPOCA. Inic. 10|12|922.

CASA EN LA CIUDAD DE LA PLATA, UBIcada en la calle 47 No. 482; en su sucursal La Plata el día 29 DE DICIEMBRE, a horas 14; edificada en terreno de 10 mts. de frente por 40 mts. de fondo. Consta de 10 habitaciones y demás dependencias. La deuda por cloacas es a cargo del comprador. — No. Ho. 2821|28055, serie K. Base, $ 12.000. Hipoteca, $ 8.500. Deuda actual, $ 6.453:613.
LA EPOCA, Inic. 10|12|922.

SANTA FE

CASA EN LA CIUDAD DE SANTA FE, UBIcada en la calle Rioja No. 274; en su sucursal Santa Fe, el DIA 19 de DICIEMBRE, a horas 11; edificada en terreno de 11m64 de frente por 57m70 de fondo.
No. Ho. 266|23270. Serie 3a. Base: pesos 11.300. Hipoteca: $ 10.000. Deuda actual: $ 9.919:110.
LA EPOCA. Inic. 10. diciembre 1922.

CASA-QUINTA EN LA CIUDAD DE SANTA Fe, con frente a las calles Güemes, Castellanos y Bulevar Galvez; en su sucursal Santa Fe, el día 21 DE DICIEMBRE, a horas 11; el terreno está formado por los lotes designados en el plano respectivo, con los Nos. 1 al 8 de la manzana KK, con las siguientes dimensiones y linderos: los lotes 1, 2, 3, 5, 6 y 7, miden: 32m47 de frente al S., por 80m60 de fondo, lindando: al N., Enrique Perret, calle en medio; al S., bulevar Galvez; al E., C. Porta; al O., C. Rosas, calle en medio. Los lotes 4 y 8 mide cada uno: 10m325 de frente al N. y S. por 43m40 en los lados E. y O., los que siendo unidos por los fondos lindan en conjunto: al N., calle pública, al S., bulevar Galvez; al E., con resto de la misma manzana, y al O., con A. Abad. — No. Ho. 545|35188 serie 7a. Base $ 143.500. Hipoteca $ 120.000. Deuda actual 116.814:519 pesos.
LA EPOCA, Inic. 2|12|922

MENDOZA

PROPIEDAD RURAL UBICADA EN EL DEpartamento de Maipú, distrito Las Barrancas prov. de Mendoza; en su local, calle 25 de Mayo Nos. 245,63 (Capital Federal), el día 19 DE DICIEMBRE, a horas 14.30; dividida en tres fracciones, designadas con las letras A, B y C, formando una superficie total de 49 hects 1429 m2 17 decs., conteniendo casahabitación, viña, frutales y terreno cultivable e riego. Tiene derecho definitivo de agua para toda su extensión y además tiene un derecho para fuerza motriz de 9 hectáreas, por el río Mendoza, canal Barrancas. Límites: Fracción A., al N., L. Sarramea y E. C. de Guevara; al S., calle Las Barrancas, frente a J. Guevara, L. Sarramea y M. Rojas; al E., M. Gómez, y al O., E. C. de Guevara. Fracción B: al N., L. Sarramea; al S., A. Burgoa y calle Las Barrancas, frente a D. Burgoa; al E., A. Burgoa, y al O., A. Porro. Fracción C: al N., calle Las Barrancas, frente a L. Sarramea; al S., J. Fernández; al E., M. Rojas, y al O., J. Guevara. — No. Ho. 740|19914, serie 1a. Base, $ 99.200. Hipoteca, $ 65.000. Deuda actual, $ 56.837:018.
LA EPOCA. Inic. 30|11|922.

PROPIEDAD RURAL UBICADA EN EL DEpartamento San Rafael, lugar denominado Rama caida, provincia de Mendoza; en su local, calle 25 de Mayo Nos. 245|63 (Capital Federal), el día 19 de DICIEMBRE, a horas 14.30; conteniendo viña, árboles frutales, potreros alfalfados, dividida por calles públicas en tres fracciones, a saber:
1a. fracción: superficie 37 hectáreas, 6000 m. c., linda: al N., río Diamante; al S., testamentaría Sotero Arizú; al E., segunda fracción, y al O., Baldomero Llerena, los tres primeros rumbos calles en medio.
2a. fracción: superficie 57 hectáreas 5000 mts. cdos, linda: al N., río Diamante; al S., tercera fracción; al E., testamentaria Arizú y F. C. P. y al O., la primera fracción; los dos primeros y último rumbo, calles en medio.
3a. fracción: superficie 89 hectáreas 9851 m. c., linda: al N., segunda fracción; al S., Eduardo Haagen; al E., F. C. P. y al O., testamentara Arizú, los dos primeros rumbos calles en medio. Tiene derecho definitivo de agua para toda su extensión, por el río Diamante, Rama Caida, González y canal Cortaderas. — No. Ho 758|20246, serie 1a. Base, $ 124.400. Hipoteca, $ 110.000. Deuda actual, 96.135:723 pesos.
LA EPOCA, Inic. 30|11|922.

PROPIEDAD RURAL UBICADA EN EL DEpartamento Tunuyan, distrito El Totoral, provincia de Mendoza; en su local, calle 25 de Mayo Nos. 245,63 (Capital Federal), el día 19 DE DICIEMBRE, a horas 14.30; con superficie de 457 hectáreas, 5.001.69 mts. cds., conteniendo: casa-habitación, otras construcciones, viña frutal, diversos cultivos y terreno cultivable. Tiene derecho definitivo de agua para toda su extensión por el arroyo Salas. Límites: al N., arroyo La Rioja, en parte frente a Juan Parejas y Cleodomiro Silva, hoy su sucesión, y en otra con la nombrada sucesión; al S., calle Gral. San Martín, frente a Manuel Meyer y otro; al E., arroyo Salas, frente a P. Arroyo y sucesores de Elías Villanueva, y al O., calle Quintana, frente a Enriqueta D. de Videla. — No. Ho. 702|20949, serie 1a. Base, $ 210.300. Hipoteca, 150.000 pesos. Deuda actual, $ 131.162:349.
LA EPOCA. Inic. 3|12|922.

PROPIEDAD RURAL UBICADA EN EL DEpartamento San Carlos, distrito La Consulta, en su sucursal Mendoza, el día 22 DE DICIEMBRE, a horas 10; con superficie de 50 hs., 2.779.75 m. c., contiene viña y terreno cultivable. Tiene derecho definitivo de agua para toda su extensión y riega por el canal Consulta, derivado del río Tunuyán. Límites: al N., sucesión M. Corvalán de Cuadros, hoy C. B. de Quiroga; al S., calle pública frente a C. B. de Quiroga y R. B. de Zapata en parte y en otra con el Sr. Balmaceda; al E., sucesión M. C. de Cuadros, hoy R. B. de Zapata en parte y en otra con J. Balmaceda, y al O., calle pública en parte y el resto con C. B. de Quiroga. — No. Ho. 322|11669, serie 6 o|o. Base, $ 58.500. Hipoteca, pesos 55.000. Deuda actual, $ 46.602:386.
LA EPOCA. Inic. 3|12|922.

PROPIEDAD RURAL UBICADA EN EL DEpartamento San Martín, distrito Alto Verde, en su sucursal Mendoza, el día 22 DE DICIEMBRE, a horas 10; con superficie de 37 hs., 0101 m. c., conteniendo viña, etc. Tiene derecho definitivo de agua para 34 hs. 6038 m. c. por el río Tunuyán, canal matriz San Martín, rama sud, Alto Verde, hijuela particular No. 14a, y eventual para el resto, lindando: al N., A. Vila y carril nacional, frente a M. Cuitiño; al S., M. M. de Soto; al E., A. Vila y calle pública, frente a J. Silva, y al O., F. Chacón, J. Medrano y otros. — No. Ho. 646|18816, serie 6 o|o. Base, $ 45.900. Hipoteca, $ 37.000. Deuda actual, 32.353:379 pesos.
LA EPOCA. Inic. 3|12|922.

TERRENO CON LAS CONSTRUCCIONES que contenga (lote No. 4 de la división), ubicado en la ciudad de Mendoza, calle Pedro Molina s|número, entre Bartolomé Mitre y Patricias Mendocinas, en su sucursal Mendoza, el día 22 DE DICIEMBRE, a horas 10. Con superficie de 265.86 m. c., lindando: al N., con el lote 3 de la división; al S., calle Pedro Molina; al E., Rosa Zapata, y al O., F. de Videla y Suc. Petra. —No. Ho. 1843|16077, serie 6 o|o. Base, $ 13.000. Hipoteca, $ 5.700. Deuda, actual, $ 4.934:194.
LA EPOCA. Inic. 3|12|922.

TERRENO CON LAS CONSTRUCCIONES que contenga, en la ciudad de Mendoza, ubicado en la calle Patricias Mendocinas s|número, entre Pedro Molina y Colón, en su sucursal Mendoza, el día 22 DE DICIEMBRE, a horas 10. Con supercie de 1.097.51 m. c., lindando: al N., lote 1 de la división; al S., lote 3; al E., calle P. Mendocinas, y al O., M. T. de Cortes. (Lote No. 2 de la división). — No. Ho. 1541|40075, serie 6 o|o. Base, $ 5.000. Hipoteca, $ 4.100. Deuda actual, $ 3.549:158.
LA EPOCA, Inic. 3|12|922.

PROPIEDAD RURAL UBICADA EN EL DEpartamento La Paz, a 20 cuadras, más o menos de la plaza departamental y estación La Paz (F.C.P.); en su sucursal Mendoza, el día 26 DE DICIEMBRE, a horas 10; con superficie de 38 hs., 7.132.59 m. c., con viña, frutales y terreno cultivado. Tiene derecho definitivo de agua para toda su extensión, canal matriz La Paz, rama sud La Paz. Límites: al N., carril de la Villa Vieja; al S., calle Circunvalación Sud; al E., calle frente a testamentaria Quiroga, y al O., C. Araujo. No. Ho. 499|15804, serie 8 o|o. Base, pesos 33.100. Hipoteca, $ 17.000. Deuda actual, $ 14.716:018.
LA EPOCA. Inic. 6|12|922.

PROPIEDAD RURAL UBICADA EN EL DEP. de San Martín; en su sucursal Mendoza, el día 28 DE DICIEMBRE, a horas 10; con superficie de 73 hs. 8672 m. c., con viña y terreno rastrojo. Tiene derecho definitivo de agua para toda su extensión, por el canal San Martín, derivado del río Tunuyán. Límites: al N., carril Norte Alto Verde y el cementerio; al S., carril nacional; al E., C. Falaschi, y al O., E. Arnut, C. Falaschi y calle pública. — No. Ho. 1493|6421, 6 o|o. Base, $ 39.200. Hipoteca, pesos 24.000. Deuda actual, $ 19.868:824.
LA EPOCA, Inic. 8|12|922.

TERRENO CON LAS CONSTRUCCIONES que contenga (Lote No. 1 de la división), ubicado en la calle Patricias Mendocinas s|n. entre Pedro Molina y Colón; en su sucursal Mendoza, el día 28 DE DICIEMBRE, a horas 10; superficie 1.097.51 m. c., lindando: al N., Ing. Rose; al S., lote 2 de la división; al E., calle P. Mendocinas, y al O., M. P. de Cortez. — No. Ho. 551|17175, 6 o|o. Base, $ 4.800. Hipoteca, $ 3.900. Deuda actual, 3.376:028 pesos.
LA EPOCA, Inic. 8|12|922.

PROPIEDAD UBICADA EN EL DISTRITO Chapanay, colonia Tres Porteñas, del Departamento de San Martín; en su sucursal Mendoza, el día 29 DE DICIEMBRE, a horas 10; designada como lotes 2 y 3 de la fracción C del plano general de la mencionada colonia, existente en la sucursal Mendoza, con superficie en conjunto de 100 hectareas 2054 m. c., con derecho eventual, de agua para la mitad de su extensión. Límites: al N., Jesús M. de Bayo; al S., lote 1 de la fracción D y al E. y O., con los lotes 4 y 1 de la misma fracción C. —No. Ho. 1005.34110, serie K. Base, pesos 3.600. Hipoteca, $ 1.400. Deuda actual, $ 1.062:948.
LA EPOCA, Inic. 10|12|922.

PROPIEDAD UBICADA EN EL DEPARTAmento San Martín, distrito Chapanay, colonia Las Tres Porteñas; en su sucursal Mendoza, el día 29 DE DICIEMBRE, a horas 10; con superficie de 120 hectáreas, 0065 m. c. de terreno cultivable e inculto, con derecho de agua para la mitad de su extensión. Límites: al N., lote 7 del plano existente en la sucursal Mendoza; al S., parte del lote 14, lote 15 y parte del 16; al E., parte del 9 y al O., lote 5. — No. Ho. 994|34099, serie K. Base, $ 4.300. Hipoteca, $ 1.300. Deuda actual, 987:023.
LA EPOCA, Inic. 10|12|922.

PROPIEDAD UBICADA EN EL DEPARTAmento San Martín, colonia Las Tres Porteñas; en su sucursal Mendoza, el día 29 DE DICIEMBRE, a horas 10; con superficie de 108 hectáreas 9760 m. c. de terreno cultivable, con derecho de agua para la mitad de su extensión; lindando: al N., lote 25 del plano existente en la sucursal Mendoza; al S., lote 5; al E., 2a. fracción del lote 30, y al O. lote 13. — No. Ho. 960|33873, serie K. Base, $ 2.500. Hipoteca, $ 1.500. Deuda actual, pesos 1.138:873.
LA EPOCA, Inic. 10|12|922.

PROPIEDAD UBICADA EN EL DEPARTAmento Las Heras, distrito Algarrobal; en su sucursal Mendoza, el día 29 DE DICIEMBRE, a horas 10; con superficie de 332 hectáreas 5000 m. c. de terreno cultivable, con derecho de agua para toda su extensión. Límites: al N., testamentaría Olmedo; al S. y O., Mario y Emilio Videla y Gobierno de la Provincia, y al E., testamentaría Olmedo y Bellisario Barbosa. —No. Ho. 900|32815, serie L. Base, pesos 10.000. Hipoteca, $ 10.000. Deuda actual, $ 7.964:518.
LA EPOCA, Inic. 10|12|922.

PROPIEDAD UBICADA EN EL DEPARTAmento San Martín, distrito Chapanay, lugar denominado "La Central"; en su sucursal Mendoza, el día 29 DE DICIEMBRE, a horas 10, distante 7 kmts., más o menos, al NO. de la estación Las Tres Porteñas, del F.C.P., con superficie de 100 hectáreas de terreno cultivable, con derecho de agua para toda su extensión, por el canal Villa Central, desagüe General Barriales. Límites: al N., Francisco R. Manuel y Fermín Rodríguez; al S., Guillermo G. Cano; al E., José D. Mosquera, y al O., calle pública, frente a Alfredo y José von Grand Ry. — No. Ho. 748|29338, serie K. Base, $ 8.300. Hipoteca, $ 2.200. Deuda actual, $ 1.646:106.
LA EPOCA, Inic. 10|12|922.

BAHIA BLANCA

FRACCION DE TERRENO CON LAS CONStrucciones que contenga, ubicado en el ejido del pueblo de Puán; en su sucursal Bahía Blanca, el día 26 DE DICIEMBRE, a horas 11; es parte de la quinta No. 39, compuesta de 30.000 m. c., linda: al N., manzanas 7 y 8; al S., Juan Vercellino; al E., Estanislao Canié, y al O., Francisco López. — No. Ho. 641|5758, serie 6 o|o. Base, $ 5.700. Hipoteca, $ 5.000. Deuda actual, $ 4.139:338.
LA EPOCA, Inic. 6|12|922.

CASA EN LA CIUDAD DE BAHIA BLANCA, ubicada en la calle Fitz Roy No. 1149, entre Cnel. Falcón y Tte. Farías; en su sucursal Bahía Blanca, el día 26 DE DICIEMBRE, a horas 11; edificada en terreno que mide 20m65 de frente al SE., por 20m44 de fondo. — No. Ho. 650|27548, serie 3a. Base, $ 4.700. Hipoteca, $ 3.000. Deuda actual, $ 3.076:454.
LA EPOCA, Inic. 6|12|922.

PROPIEDAD URBANA, EN LA CIUDAD DE Bahía Blanca, calle Juan Molina Nos. 969|73; en su sucursal Bahía Blanca, el DIA 27 DE DICIEMBRE, a horas 11; el terreno mide: 13 metros de frente al S. E., por 27m16 de fondo.
No. Ho. 4|3520. Serie 6 o|o. Base: pesos 3.900. Hipoteca: $ 3.000. Deuda actual: $ 2.453:111.
LA EPOCA. Inic. diciembre 7 de 1922.

SAN JUAN

PROPIEDADES EN EL DEPARTAMENTO 25 de Mayo; en su sucursal San Juan, el día 28 DE DICIEMBRE, a horas 10; distantes 35 kmts. al SE. de la plaza 25 de Mayo de la ciudad de San Juan, las que son parte de la manzana 29 norte, a saber:
No. Ho. 216|22361. Lotes 1, 2 y 5. Sup. 16 hs. Base, $ 7.100. Hipoteca, $ 6.850. Deuda actual, $ 5.804:115.
No. Ho. 217|22362: Lotes 3, 4 y 6. Sup. 15 hs. 4997 m. c. Base, $ 7.000. Hipoteca, $ 6.850. Deuda actual, $ 5.804:115.
No. Ho. 218|22363: Lotes 7 y 8. Sup. 12 hects. Baso, $ 11.500. Hipoteca. 11.575 pesos. Deuda actual, $ 9.807:684.
No. Ho. 219|22364: Lotes 9, 11 y 12. Superficie 17 hs. 9994.20 m. c. Base, pesos 8.500. Hipoteca, $ 6.210. Deuda actual, $ 5 295.726.
No. Ho 220|22365: Lotes 10, 13 y 14. Sup. 16 hs. 6497.80 m. c Base, $ 6.400. Hipoteca, $ 6.175. Deuda actual, 5.232:177 pesos.
No. Ho. 221|22366: Lotes 15 al 21. Sup. 35 hects. 5500 m. c. Base, $ 3.300. Hipoteca, $ 2.900. Deuda actual, $ 2.457:217.
No. Ho. 222|22367: Lotes 22 al 20. Sup. 42 hects. 4488 m. c. Base, $ 3.400. Hipoteca, $ 3.100. Deuda actual, $ 2.626:680.
Límites generales: al N., Polésman; al S., con la manzana 29 sud; al E., con la manzana 30 norte, y al O., con Sarmiento, calles públicas por sus cuatro rumbos.— No. Ho. 216|22361 y otros, serie 6 o|o.
LA EPOCA, Inic. 8|12|922.

CORDOBA

LOTE DE CAMPO DESIGNADO CON LA letra K, de la división, ubicado en el Departamento Colón, que es parte de la estancia Jesús María, provincia de Córdoba, en su local, calle 25 de Mayo Nos. 245,63 (Capital Federal), el día 19 DE DICIEMBRE, a horas 14.30; con superficie de 71 hectáreas, 8.875 m. c., lindando: al N., con Gonzalez, al S., Monsegur, camino de por medio; al O., con más campo de la estancia Jesús María, y al E., Ignacio Peña. Con el derecho de agua que le corresponda. — No. Ho. 1257|34470, serie J. Base, $ 15.500 Hipoteca, $ 9.000. Deuda actual, 6.152:583 pesos.
LA EPOCA, Inic. 30|11|922.

SANTIAGO

CAMPO UBICADO EN EL DEPARTAMENTO Choya, Distrito San Pedro, denominado La Forteña; en su sucursal Santiago, el DIA 27 DE DICIEMBRE, a horas 10; distante unos 25 kilómetros de la Estación Choya, y a 20 del desvío Kilómetro 18, del Ferrocarril Central Córdoba, con superficie de 4.045 hectáreas, 27 áreas, o lo más o menos que resulte dentro de los siguientes linderos: al N., C. G. de Gómez, C. Valdez y "Juntinas"; al S., "La Trinidad" o "Tejas" y el campo de los Cordobeses; al E., con Tolosa Brizuela y Espeche y al O., con parte de "San Antonio", C. Valdez y V. Espeche.
No. Ho. 217|25580. Serie 3a. Base: pesos 31.300. Hipoteca: $ 25.000. Deuda actual: $ 23.399:026.
LA EPOCA. Inic. diciembre 7 de 1922.

CASA EN LA CIUDAD DE SANTIAGO, CAlle Entre Ríos Nos. 144; en su sucursal Santiago, el DIA 27 DE DICIEMBRE, a horas 10; edificada en terreno que mide: 8m675 de frente, por 35m40 de fondo. Consta de planta baja y alta, con 8 habitaciones y dependencias.
No. Ho. 100|17133. Serie 6 o|o. Base: $ 13.000. Hipoteca: $ 10.000 Deuda actual: 8.556:381.
LA EPOCA. Inic. diciembre 7 de 1922.

TUCUMAN

FINCA UBICADA EN EL LUGAR DENOMInado "Naranjito", segundo distrito del departamento de Cruz Alta; en su sucursal Tucumán, el día 22 DE DICIEMBRE, a horas 10; con superficie total de 119 hectáreas, 3.000 m. c., lindando: al N., Urrutia y Martina S. de Suárez (hoy Feliciano La Parte), camino de por medio; al S., Francisco Armella (hoy Adolfo Medrano); al E., Wenceslao Posse, camino de por medio, y al O., M. S. de Suárez, Agapito Loscano, Desiderio Sánchez y E. Lazarte. La propiedad dista una legua, más o menos de la estación Agua Dulce (F.C.C.A.)— No. Ho. 145|19333, serie 6 o|o. Base, pesos 17.800. Hipoteca, $ 14.000. Deuda actual, $ 12.241:819.
LA EPOCA. Inic. 3|12|922.

GUALEGUAY

CASA EN LA CIUDAD DE ROSARIO TALA ubicada en la calle Gral. Urquiza s|n. esquina a la de Nuestra Señora del Rosario; en su sucursal Gualeguay, el día 22 DE DICIEMBRE, a horas 10; edificada en terreno que mide 31 metros de N. a S., por 58m55 de E. a O., o sea una superficie de 1815 mts. 5 cms. cdos., contiene 5 habitaciones y demás dependencias. Linda: al N., Clara A. de Coronel; al S., calle Gral. Urquiza; al E., Manuela V. de Balher y Manuel S. Rodríguez, y al O., calle Nuestra Señora del Rosario. — No. Ho. 142|24340, serie 6a. Base, $ 10.200. Hipoteca, $ 5.000. Deuda actual, $ 4.808:438.
LA EPOCA, Inic. 3|12,922.

CORRIENTES

CATORCE LOTES DE CAMPO EN EL EJIDO del Municipio Albarcuyá; en su sucursal Corrientes, el día 22 DE DICIEMBRE, a horas 10, a saber:
Lote 1: Sup. 119.993 m. c. Límites: al E., N. González; al O., M. J. Valenzuela; al S. y al N., P. J. Soto, calles públicas de por medio.
Lote 2: Sup. 346 m. 400 mm. por cada uno de sus costados; límites: al N., S. y O., P. J. Soto, y al E., Juan Fernández.
Lote 3: Sup. 346 m. 400 mm. por cada uno de sus costados; límites: al N., M. C. de Godoy; al S., J. S. Morales; al E., T. A. Soloaga, y al O., M. J. de Valenzuela.
Lote 4: Sup. 346 m. 400 mm. por cada uno de sus costados; límites: al N., fiscales; al S., P. J. Soto; al E., Rosa Cáceres, y al O., estero Peringo.
Lote 5: Sup. 346 m. 400 mm. por cada uno de sus costados; límites: al N., lote No. 126, de M. Grave; al S., C. Gómez; al E., fiscales, y al O., A. Ojeda.
Lote 6: Sup. 346 m. 400 mm. por cada uno de sus costados; límites: al N., S. y E., scales, y al O., P. J. Soto.
Lote 7: Sup. 146.180 m. c., límites: al N., E. y O., cales públicas, y al S., calle Circunvalación.
Lote 8: Sup. 119.992 m. c., límites; al N., E. y O., calles públicas, y al S., P. J. Soto.
Lote 9: Sup. 119.992 m. c., límites: al N., E. y O., calles públicas, y al S., P. J. Soto.
Lote 10: Sup. 346 m. 400 mm. por cada uno de sus costados; límites: al N. y E., Municipales; al S., A. Ojeda, y al O., P. J. Soto.
Lote 11: Sup. 346 m. 400 mm. por cada uno de sus costados; límites: al N., fiscales; al E. y O., P. J. Soto, y al S., A. C. de Paniagua.
Lote 12: Sup. 246 m. 500 mm. de frente por 346 m. 400 mm. de fondo; límites; al N., S. y O., estero Peringo, y al E., P. J. Soto.
Lote 13: Sup. 346 m. 400 mm. en cada uno de sus cuatro costados; límites: al N. y O., fiscales; al S., R. N. de Niella, y al E., P. J. Soto.
Lote 14: Sup. 346 m. 400 mm. en cada uno de sus cuatro costados; límites: al N. y E., municipales; al S., lote No. 2, y al O., estero Peringo.
No. Ho. 934|26627. serie K. Base, pesos 6.000. Hipoteca, $ 5.000. Deuda actual, $ 3.741:140.
LA EPOCA. Inic. 3|12|922.

CASA EN LA CIUDAD DE CORRIENTES, calle Carlos Pellegrini, entre Córdoba y Mendoza; en su sucursal Corrientes, el DIA 27 DE DICIEMBRE, a horas 10; edificada en terreno que mide: 17m32 de frente por 51m96 de fondo, lindando: al N., calle Carlos Pellegrini; al S., Iglesias; al E., A. L. Alsina y al O., G. S. de Romero.
No. Ho. 379|35620. Serie 6 o|o. Base: $ 17.500. Hipoteca: $ 14.800. Deuda actual: $ 12.041:352.
LA EPOCA. Inic. diciembre 7 de 1922.

SAN LUIS

CAMPO UBICADO EN EL PARTIDO DEL Tala, departamento La Capital, lugar denominado Varela, provincia de San Luis; en su local, calle 25 de Mayo Nos. 245|63 (Capital Federal), el día 19 DE DICIEMBRE, a horas 14.30, compuesto de una superficie de 7255 hectáreas, 82 áreas, dentro de los siguientes linderos: al N., Vicente Félix Gatica y sucesores de Víctor Tula; al S., Eusebio Garro; al E., Carlos Dale e Isabel Aberastain de Pastor, y al O., Sres. Quiroga y herederos de Francisco Adaro. — No. Ho. 143|15011, serie 6 o|o. Base, $ 70.000 Hipoteca, $ 70.000. Deuda actual, $ 59.063:230.
LA EPOCA. Inic 30|11|922.

CASA EN LA CIUDAD DE MERCEDES (San Luis), ubicada en la calle Catamarca esquina Pringles; en su sucursal San Luis, el día 26 DE DICIEMBRE, a horas 10; edificada en terreno que mide 21m65 de N. a S. por 43m30 de E. a O., contiene 7 habitaciones y demás dependencias; linda: al N. y E., Pedro Fratin y Adolfo Avila; al S., calle Catamarca, y al O., calle Pringles. — No. Ho. 187|16758, serie 6 o|o. Base, $ 5.850. Hipoteca, $ 5.000. Deuda actual, $ 4.328:241.
LA EPOCA, Inic. 6|12|922.

CASA EN EL PUEBLO Gral. REYNOLS (Campamento militar), en su sucursal San Luis, el día 26 DE DICIEMBRE, a horas 10; distante 11 kmts., más o menos, de la ciudad de Mercedes (San Luis), edificada en terreno que mide: 23m75 en el lado N., 28m50 al S., 58 mts. al E. y 40 mts. al O., teniendo una ochava de 5 mts. en la esquina SE., superficie total, 1.030m50 dec. cdos., lindando: al N., J. Lara; al S. y E., calles públicas, y al O., Minvielle Hnos.

TEATROS Y CINEMATÓGRAFOS
= ESPECTACULOS DEL DOMINGO =

APOLO
CORRIENTES 1382 — U. T. 938, Lib.

CESAR RATTI

TEMPORADA DE VERANO

Matinée por secciones a las 16
Alí Babá y los 40 ladrones
Pepito y Juancito
VERMOUTH a las 18.10
¿Que tendré yo en la mirada?
VERMOUTH A LAS 18.15
Alí Babá y los 40 ladrones
Pepito y Juancito
¿Que tendré yo en la mirada?

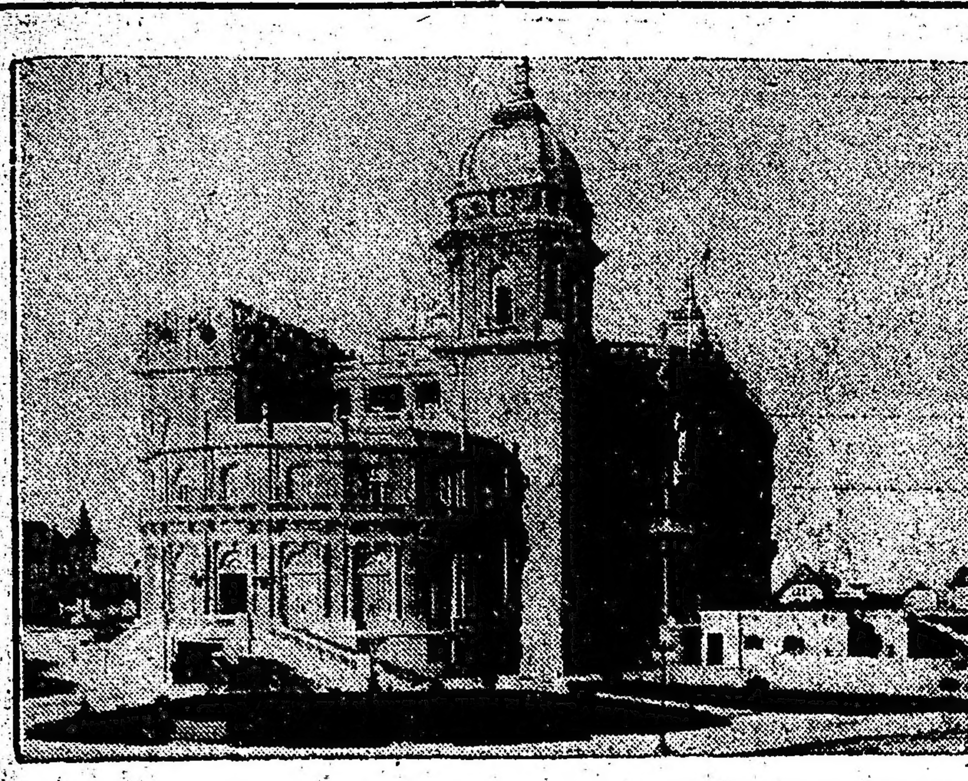

Hotel Carrasco
MONTEVIDEO — CASINO MUNICIPAL — URUGUAY

El Hotel de mayor suntuosidad de Sud América, ubicado frente a la más pintoresca playa del Atlántico

Soliciten informes, folletos, planos, reserva de alojamiento, etc.

En Montevideo: Comisión Municipal de Hoteles y Casinos (Parque Rodó) o en la Gerencia del Hotel.
En Buenos Aires: Salvatierra y Gollan, Florida 524, Unión Telefónica 3574, Avenida.

OPER...
CORRIENTES 860 — ...

R. CASAU...

MATINEE A LAS 15 Y ... LAS 21
GRAN EXITO DE ...
¡Trabajar...? ...
Comedia en 3 actos de FEULINI y ...
Gran éxito de ...

TEATRO LICEO
EMPRESA GERINO HERMANOS

Compañía de operetas y zarzuelas Soler-Vela

Sección Especial a las 17
Molinos de viento
Platea $ 1.—
Sección Vermouth a las 18
REPRISE REPRISE
El conde de Luxemburgo
Platea con entrada $ 1.50
Noche a las 21
EXITO EXITO
La princesa de las Czardas
Platea $ 2.

BUENOS AIRES
CANGALLO 1067 — U. T. 3077, Riv.

RIVERA—DE ROSAS

Matinée por sección a las 16
Noche de espanto
Segunda sección, a las 17
EN LA MORGUE
Platea con entrada $ 1.— por sección
VERMOUTH, a las 18
El hombre del frac
NOCHE a las 21
NOCHE DE ESPANTO
EN LA MORGUE
El hombre del frac

Estando ya en condiciones de alquilar locales en el edificio de propiedad de

"LA INMOBILIARIA"
Primera Compañía Argentina de Seguros Generales

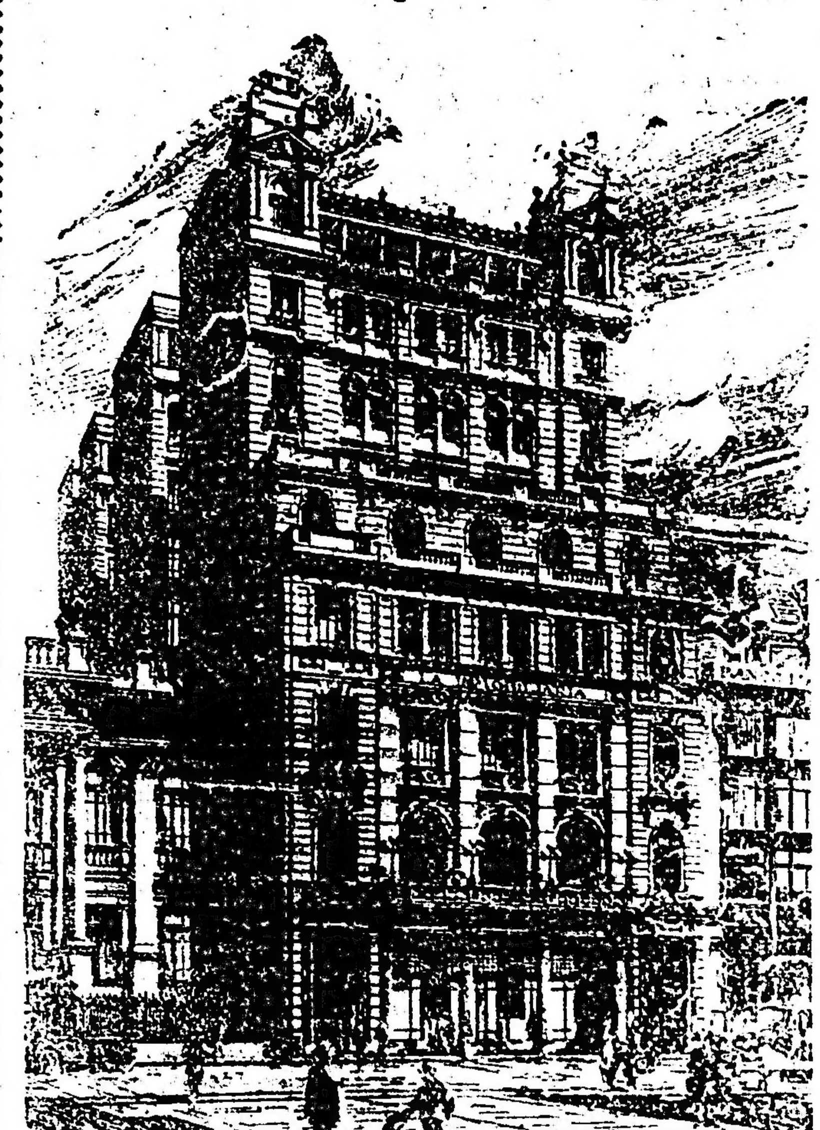

en la calle
San Martín 235-253
en cuyo primer piso alto instalará sus oficinas, pedimos a los señores interesados que en su oprtunidad solicitaron locales, tanto en la **planta baja como en los pisos altos**, se sirvan pasar por el local provisorio, calle
SARMIENTO 632
a estipular condiciones para poder cnmplir con otros nevos compromisos.

SAN MARTIN
TOTALMENTE REFORMADO
Esmeralda 250 — U. T. 1520 (Avda.)

Arata - Simari - Franco

Especial a las 17
El Deutsche Bar
Vermouth, a las 18
El Deutsche Bar
Noche, a las 21
1a. sección:
El Deutsche Bar
2a. sección:
Los muchachos no son malos
3a. sección:
El Deutsche Bar
PLATEA, UN PESO (por sección)

COMEDI...
C. PELLEGRINI 248 — ...
Empresa: ...
Matinée a las 14.45
La cruz del matri...
LAS CORSARIAS
Sección especial a las ...
Sanatorio del ...
Sección vermouth a las ...
La cruz del matri...
Noche a las 21
La cruz del matri...
Sanatorio del ...
La cruz del matri...

MAYO
COMPAÑIA ESPAÑOLA
Dirigida por SALVADOR FERRER

Matinée a las 15
La señorita Fox-Trot
Gigantes y cabezudos
Sección especial a las 17
La página del cine
Vermouth a las 18.15
El perro chico
Noche, a las 21
Gigantes y cabezudos
La página del cine
El perro chico

SMART PALACE
CORRIENTES 1283 — U. T. 4192, Lib

GRAN COMPAÑIA ARGENTINA DE DRAMAS Y COMEDIAS

CASNELL - LLIRI - MANSILLA

Matinée a las 15.45
El segundo amor
Platea $ 1.—
Sección Vermouth a las 18
EL ABUELO
de B. Perez Galdós
Noche alas 21.45
30a. representación de
EL SEGUNDO AMOR
de V. Martinez Cuitiño
Platea $ 1.50

ROYAL
CORRIENTES 835 — U. T. 853, Rivad.

Gran compañía cómico-lírica nacional de operetas, revistas y pochades

Matinée a las 15 por secciones
EL PARAISO ARTIFICIAL
AFILATE A MI SEÑORA
EL HOTEL DE CUPIDO
Sección Vermouth, a las 18 y 15
¡¡Peluda está la situación!!
Noche, a las 21
¡¡Peluda esta la situación!!
Los niños piden más
¡¡Peluda está la situación!!
Danzas por el cuerpo de "Royals Girls"
La más interesante revista política estrenada hasta la fecha

PORTEÑ...
CORRIENTES 846 — ...
Empresa: ALVAREZ y ...
Gran Compañía de V...
Todos los días tarde ...
EXITO
CAMBA
Con su original ... Filarmónia
PILARICA PI...
Cantos y bailes ...
Exito, gran éxito
BUONAVOGL...
EL REY DE ...
Proximamente estreno ... en 3 cuadros, interp... Compañía Buonavogli...
EL BARON...

CASINO
MAIPU 326 — U. T. 3500 Avenida
MAÑANA DOMINGO, A LAS 15
Gran matinée familiar
DEBUT - DELFY
Humoristas del piano
GRAN EXITO
LES 3 NEISS
Equilibristas sobre cuerda a gran altura
El maravilloso perro POUPEE
Transmisión del pensamiento presentado por Mille, Meriska.
ROGINSKI
El volcan humano
LES ANOUGES
Campeones saltarines
CLAERES TRIO
Gimnastas
LES JACKSON
Campeones ciclista americanos
RELOW
Creador del mentopfone
LEO AND PARTNER
Pintores relámpagos
y toda la compañía
Noche a las 21 el mismo programa

REAL CINE
425 ESMERALDA 429 — U. T. 5700 Av.
Selecta orquesta dirigida por el eximio violinista DON LEON FONTOVA
PELICULAS EXTRAORDINARIAS DE LAS MEJORES MARCAS

DOMINGO 17 DICIEMBR7E DE 1922
Estreno la deliciosa camedia Rialto:
SIRENAS DE BALNEARIO
Magistral interpretación por la eximia actriz Louise Lorraine.
Estreno, el magnífico drama Vilagraph:
KAZAN
Por la genial actriz Jane Novak:
Estreno, la hilarante farsa Vitagraph:
AGAPITO PELICULERO
por el inimitable bufo Larry Semon.
Estreno los entretenidos dibujos cómicos de Mutt y Geff:
MONOS SABIOS
La chistosa película cómica Sunshine:
GANA PIERDE
El hermoso drama Fox Standart:
UN HOMBRE INFORTUNADO
por el poular actor William Farnum
La preciosa comedia Artcraft:
EL RAYO
por el simpático actor Charles Ray

PARQUE JAPONES
CALLAO Y ALEM
U. T. 2170, Juncal
ABIERTO TODAS LAS NOCHES DOMINGOS y FESTIVOS TARDE Y NOCHE
Martes y Viernes - Noches de moda
TEATRO Y ATRACTIVOS
CONCIERTOS SINFONICOS
LA BELLA MERMAIDA
(Salto de 25 metros de altura a estanque de agua)
ENTRADA $ 1.—
Con teatro y una atracción

CRYSTAL PAL...
CORRIENTES 1558 — ...

El CRYSTAL es la sala ... de la Capital, a los ... juguetes a los niños ... las mejores films.
Cómica Paramount por ...
Sastre de señoras y ...
Pathe Journal No. ...
Cómica por el ...
PIRUETI ...
Estreno por Eugenio O'Brien ...
DINERO DE ...
Estreno programa Imperio:
EL ACUSADOR
Reestreno. El programa ... Lewis Stone, Wallace ... Donald en:
LA TRAMPA ...
Estreno programa Realart ...
Nida Naldi y Glady Leslie en:
CURDELERI ...
NOTA: En los días de calor ... higiene, la ventilación y el ... techo corredizo. Note que ... rabaya la que se abre.

Almacén "FLOR DEL DIA"
— DE —
Enrique Lagomarsino

Calle Gral. Daniel Cerri 1001 y Alvar Nuñez 491
Buenos Aires

Pidan los buenos y acreditados bizcochos
de esta casa

Inspeccionada por la Oficina Quimica Municipal, y encontrada dentro las ordenanzas, debido al absoluto aseo e higiénicas instalaciones.

de
Juan Cañas

BIZCOCHOS
CAÑAS
Marca Registrada

Lavalleja 774
Fábrica a Vapor
C. T. 524, Villa Crespo

ALMACEN "Club San Lorenzo"
— DE —
Agustin Góme...
Balbastro ... esq. Senill...